ÅRSRAPPORT FISKEUTVALGET 2019

GENERELT
Det har i 2019 vært en meget stor aktivitet i fiskeutvalget. Vi vil nedenfor gjennomgå og informere om de viktigste begivenhetene.

MØTER I FISKEUTVALGET
Det er avholdt 3 møter i utvalget i løpet av året, med et stort engasjement fra medlemmene.
Oppsummering av sesongen ble foretatt og nye aktiviteter ble foreslått.

DUGNADER
Det har blitt arrangert flere store og små dugnader. Vi har benyttet minst 500 dugnadstimer i elva. Vi har fjernet søppel langs elven. Vi har også i denne sammenheng vært i kontakt med kommunen som raskt har fjernet søppel (bl.a. malingspann og byggavfall) som var henlagt ved en parkeringsplass i tilknytning til elva. Det største arbeidet har vært å fjerne trær og gamle tømmerstokker for å legge til rette for best mulige gyteforhold. Dette er et stort arbeid, men har i år blitt noe lettere i og med at vi har gått til anskaffelse av en bensindrevet og mobil vinsj.

BIOFORBEDRENDE TILTAK
Foruten dugnadene med rydding av elva har vi lagt ut 25 tonn med runde stein på en strekning i elva, for skjul av yngel. Dette ble foretatt med gravemaskin.

SKILTING VED UTLØP OG LANGS ELVA
Ved elveutløpet i Båthavna/Bestemorstranda er det for mange år siden satt opp skilt «GRENSE ELV-SJØ for å markere grensen for beregning av 100-meters-sonen. Disse skiltene er ganske slitte og utydelige, og de er plassert slik at de er vanskelige å se for fiskere på Bestemorstranda. Dette medfører at det er mange fiskere som ikke overholder 100-meters-sonen. Vi har nå tatt opp dette med Fylkesmannen og har blitt enige om en befaring med Terje Wivestad (Seniorrådgiver hos Fylkesmannen) slik at vi kanskje kan få gjort noe med dette.

UNDERSØKELSER I ELVA

Vi har ved to anledninger i 2019 møtt representanter fra Fylkesmannen som foretok undersøkelser i elva. Den ene gangen var i forbindelse med innsamling av lakseyngel i tilknytning til Mattilsynets overvåking av lakseparasitten gyro i sør-norske vassdrag. Den andre gangen var ifm innsamlingen av genetisk materiale som må gjøres på gytefisk for å kunne fastslå om disse er genetisk forskjellige fra fisk i andre vassdrag. Vi reagerte sterkt på at de gikk ut i elva på gyteplassene midt i gyteperioden med el-apparat. Vi var bekymret for dette og tok dette opp med Fylkesmannen. Vi mottok en meget fin og avklarende forklaring og vi ble beroliget. De lovte samtidig å kontakte Ojff før eventuelle senere undersøkelser slik at vi kan bistå i arbeidet (Noen av oss vet ganske nøyaktig hvor gytefisken står).

BYGGING AV NY VANNLEDNING

Det har siden i sommer vært et meget omfattende arbeid for å legge en ny vannledning fra Hvervenbukta og til Svartskog. Dette inkluderer boring gjennom fjellet fra parkeringsplassen i båthavna og ut til elveutløpet. Fra elveutløpet legges det rørledning i sjøen frem til Svartskog. Vi har vært bekymret for at dette skulle forstyrre fisken som skulle opp i elva for å gyte å lage forurensninger i vannet. Imidlertid kom boringen ved elveutløpet i gang etter gytingen, og det ser ut til at entreprenør har tatt hensyn til forurensning, f.eks boreslam og andre mulige skader.

NYE/BEDRE REGLER FOR FISKING I ELVA/NAVN PÅ FISKESTREKNINGENE

Vi har på møtet i Fiskeutvalget besluttet å se om vi kan lage noen bedre regler/retningslinjer for fiske i elva. Dette gjelder f.eks. beslutninger om regulering av fiske i elva ved vesentlige endring i vannstand, bruk av ulik agn på de ulike strekninger etc. Arbeidet er godt i gang og vil bli diskutert, og beslutning vil bli foretatt på et utvalgsmøte på nyåret. Det er også i denne sammenhengen vært en intern høring for å sette flere navn på de ulike strekningene av elva. Forslag er utarbeidet og vil bli presentert og vedtatt på neste møte i Fiskeutvalget.

ARRANGEMENTER FOR BARN/UNGDOM

Fiskeutvalget har vært engasjert i flere aktiviteter for barn og ungdom i kommunen som f.eks:

- FRILUFTSLIVETS DAG hvor vi har en egen stand (i sammen med Jaktutvalget) hvor barn og ungdom får prøve seg på å kaste med dupp.
- FISKESOMMER (et tiltak fra NJFF) i Kolbotnvannet som er en fiskekonkurranse for barn.
- EVENTYRFESTIVALEN hvor foreningen har en egen post ved Gjersjøen. Man mener at ca 1.500 små og store var innom posten i løpet av kvelden.
- ÅPENT FISKE som er en del av Eventyrfestivalen. Arrangementet foregår ved Gurisaga (ved Gjersjøelva). Det er en fiskekonkurranse for barn. Ny rekord i år med 40 påmeldte barn.
- FISKEKURS FOR ENSLIGE UNGE ASYLSØKERE som ble arrangert ved Bestemorstua/Bestemorstranda.

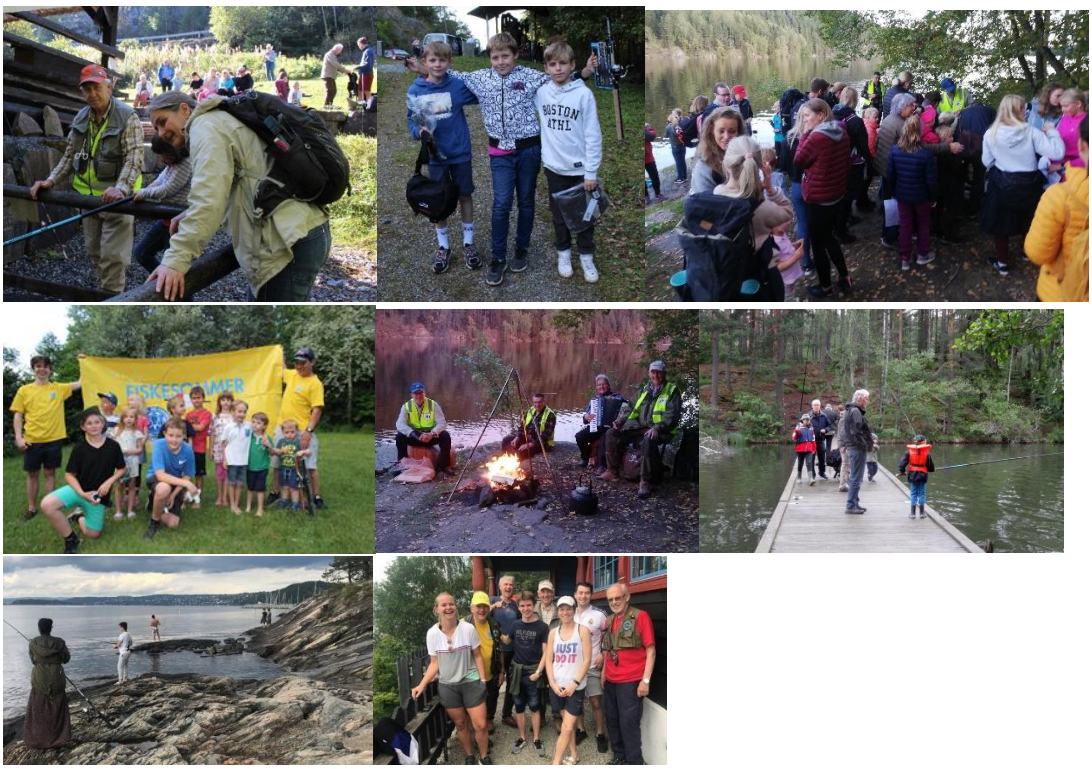

SJØØRRETKONKURRANSE

Den årlige konkurransen åpent for alle ble arrangert i Bunnefjorden (med base på Bestemorstranda).
Få deltakere denne gangen, men vi håper på en bedre deltakelse i 2020.
Trygve vant vandrepokalen. Hans Frøvig Propfe ble vinner av juniorklassen.

SVERIGE-TUR

I begynnelsen av april ble den årlige Sverige-turen til Saltø og Galtø arrangert. Hyggelig tur, men ikke så mye fisk å få denne gangen.

KURS I FLUEBINDING

For å forberede neste fiskesesong er det godt å ha mange fluer i boksen. Vi har noen meget gode fluebindere i foreningen som var villige til å lære bort sine kunster ved å ha kurs over flere kvelder i vintersesongen.

MINK

Uønsket mink er vel et problem ved de fleste elver? Vi har også det problemet og har hele tiden plassert minkfeller langs elva. Det er ikke lett å få minken i fella, men vi har i løpet av året klar å fange 3 stk.

HVITEBJØRNVEIEN

En strekning på Hvitebjørnveien går langs elva. Ved store regnskyll som vi hadde i høst gjorde at dreneringen langs veien ikke klarte å absorbere vannmengdene. Dette medførte at det ble gravd ut en naturlig renne i veien og ut i elva. Vi (…og spesielt Hjarmar Eide i NJFF) var meget bekymret for at grusen og andre uønskede partikler ble skylt ut i elva. Veien var ganske ødelagt og vi hadde tenkt å ta dette opp med Hvitebjørn Gård. Imidlertid har de nå selv i mellomtiden funnet ut av problemet med veien, lagt ned nye og tykkere rør, og lagt på ny grus. Vi er mindre bekymret nå, og tiden vil vise om dette tiltaket fungerer.

BESKYTTELSE OVER LAKSETRAPPEN

Vi har bygget en trekonstruksjon over laksetrappa for å beskytte for hærverk og tjuvfiske. Det gjenstår litt mere arbeid med en sterkere netting på overbygget. Dette vil bli foretatt i 2020.

REGULERING AV VANNFØRING

Elva er veldig følsom for endring i vannføring. Ved liten vannføring kan være kritisk for gytende fisk. Ved for stor vannføring er det fare for at den gytegrusen som vi har lagt ut blir skylt til andre steder i elva. Problemet er at vannkilden (Gjersjøen) er drikkevannet til befolkningen i kommunen, og de er svært restriktive med vannføringen i forhold til dette. Vi har litt dialog med de rette instansene, men ønsker oss et enda bedre samarbeid og innvirkning på beslutninger om å stenge/åpne demningen.

NY FISKETELLER

Vi har vært så heldige at vi i år fra Sparebankstiftelsen DnB fikk bevilget kr 170.000 til en fisketeller. Til sammen har den til nå kostet ca kr 225.000. Vi har også vært så heldige å motta støtte på kr 30.000 fra Fylkesmannen og resten fra Ojff. Dette har gitt oss en mulighet til å registrere hvor mye fisk som er i elva for å gyte. Telleren har også medført at det har blitt et enda større engasjement og tilstedeværelse i elva fra medlemmenes side. Det er også anskaffet en kran for å få opp telleren ved vedlikehold etc. Vi har også satt opp et informasjonsskilt ved telleren.

FISKEOPPGANG/FANGSTRAPPORT

Gjennom den nye fisketelleren har vi registrert en oppgang på **56 sjøørret** og **10 laks**. Dette synes vi er lite i forhold til det som har gått opp tidligere år, men det blir mest «synsing» i og med at vi ikke har hatt fisketeller tidligere. Vi har også registrert at **27 ål** har gått ut av elven. Fangstrapport for sesongen viser **12 sjøørret**, **8 laks**, **11 gjedder** og **4 abbor**.

FISKEOPPSYN

Da vi er plaget med en del ulovlig fiske så har vi i år hatt mere vakt i elva enn noen gang. 5 nye vester til fiskeoppsyn ble innkjøpt. I den største gyteperioden, dvs i hele oktober har vi hatt en vaktordning blant medlemmene hvor vi har gått vakt langs elva hver dag og hver kveld. Det har tydelig vist resultater da vi ikke har sett noen tjuvfiskere i denne perioden. Det er mulig at dette også har hatt en preventiv virkning.

MURSTEIN/BYGGEAVFALL OG GYTEGRUS

En del av planene for 2020 vil være å legge ut ny gytegrus som er skylt bort ifm mye nedbør og sterk strøm. I tidligere tider har deler av elvestrekningen nemlig blitt benyttet til dumping av byggavfall (elven ble i sin tid flyttet for å få plass til vei). Murstein etc dukker stadig opp til overflaten, og vi har i 2020 planer om å arrangere en eller flere dugnader for å plukke murstein og deretter legge ut ny gytegrus.

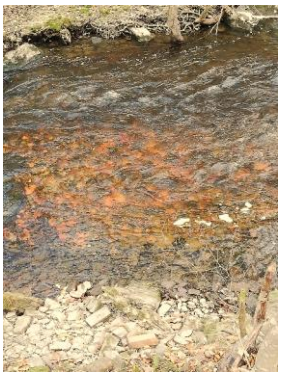

RESTAURERING AV DEMNINGEN VED FISKETELLER

Den gamle demningen ved saga/fisketeller er utett og har i de siste årene vært midlertidig tettet med en presenning. Dette er lite estetisk ift de aktivitetene som foregår ved dette historiske stedet. Gjersjøelva Natur-og kulturpark har visninger, foredrag og demonstrasjon av Oppgangsaga. I tillegg er laksetrappen og fisketeller der. Vi har nå et samarbeid for å få tettet demningen på en mere estetisk og mindre synlig måte. Vi vil arbeide med denne saken i 2020. Imidlertid er vi avhengig av økonomiske midler og vil forsøke å finne noen muligheter for dette.

MEDIA

Vi har fått inn flere artikler i lokalavisen:
Krepsefiske i Kolbotnvannet
Åpent fiske/Foreldrefiske-kurs (2 artikler)
Arrangementet for/med Enslige Unge Asylsøkere

FOREDRAGET «Liv og død i Gjersjøelva»

Trygve har laget et flott foredrag m/bilder og video om/fra Gjersjøelva. Dette holdt han for Gjersjøen Rotaryklubb i 2019.
Det ble meget godt mottatt av lydhøre medlemmer, og de synes det var veldig interessant.
Foredraget skal i 2020 blant annet også holdes for Oppegård Rotaryklubb. Dette er veldig god PR for Ojff.

ÅRSAVSLUTNING VED SAGA

Tradisjonen med en hyggelig sammenkomst ved saga kl 12 på nyttårsaften ble videreført.
Her ble det servert gløgg, kaffe og kaker. Nytt av året var servering av rakørret på lefse og speket rådyr.
(Begge fanget av Vidar N.) Det var også premiering av årets Gjeddefisker. (Vidar).

SAMARBEID MED NJFF OG FYLKESMANNEN

Samarbeid med NJFF, Fylkesmannen, Grunneiere og Oppegård Båthavn har vært meget bra. Ikke minst har vi fått en god del økonomisk støtte til arbeid med elva og de andre aktivitetene foreningen bidrar med. (f.eks. tiltak og arrangementer for barn og ungdom).

Finn Stenersen/Fungerende leder for Fiskeutvalget i Ojff (fra august 2019)