

SØRSKOGBYGDA
ELGVALD

OPPSUMMERING AV ELGJAKTEN

2021

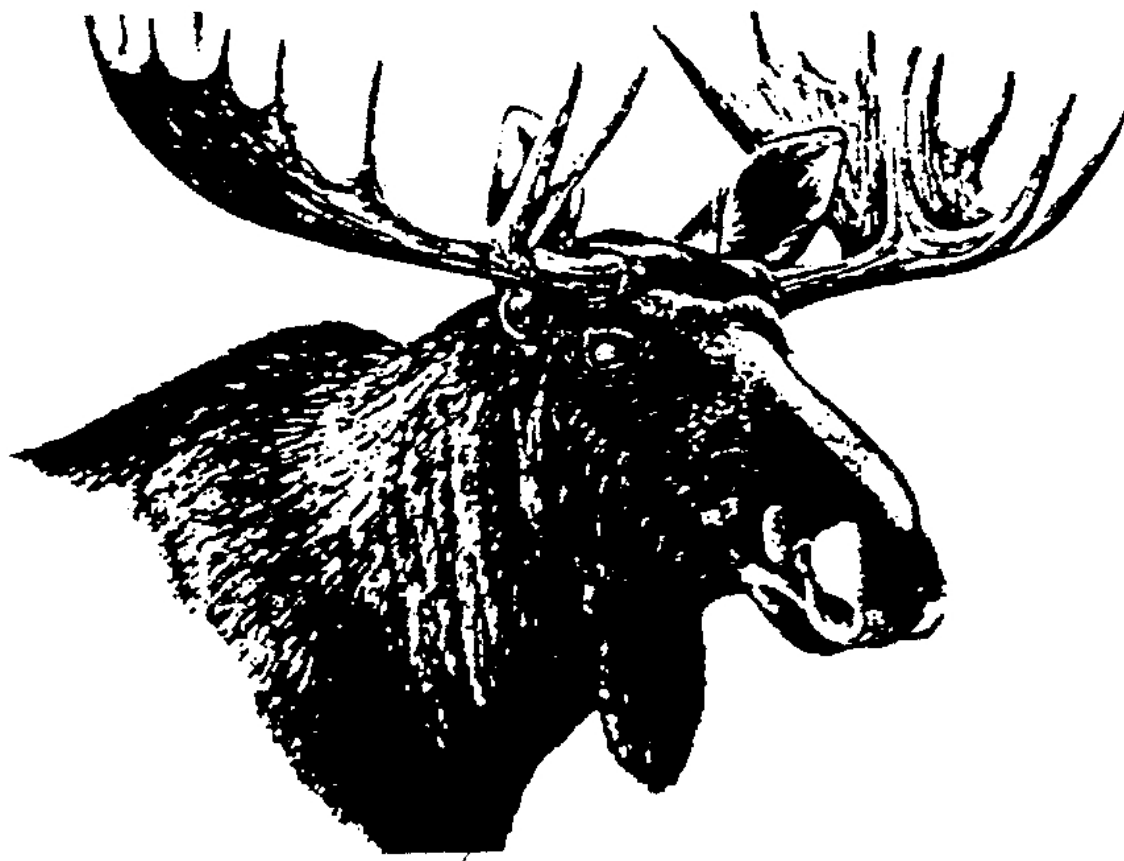

SØRSKOGBYGDA JAKT FISKE & GRUNNEIERLAG SA

Resultatet av årets jakt:

ÅR	OKSE	KU	UNGOKSE	UNGKU	OKSKALV	KUKALV	SUM
2021	19	8	10	5	14	17	73
ANDEL	26	11	13,7	6,8	19,2	23,3	88 %
ANDEL	37		20,5		42,5		
OKSE-ANDEL	58,9						
KU-ANDEL	41,1						

	Mål	Resultat	Kommentar
Felte dyr	105	73	Det ble gitt 81 fellingstillatelser, med et beregnet mål på å felle 75. (Fra kommunen tildelt 115)
Voksen Okse	18 %	26,0 %	I statistikken ligger det 3 «piggokser» = voksne.
Voksen Okse/Ungokse	Max 35 %	39,7 %	
Voksen Ku	15 %	11 %	1 feilskyting av V.ku 180 kg. 1 ku påkjørt. 1 ku kassert.
Voksen Ku/Ungku	Max 33 %	17,8 %	1 kalv skutt i stedet okse og 1 kalv i stedet for ungdyr.
Kalv begge kjønn	Ca. 30-35 %	42,5 %	1 kalv under vektgrensen - 38 kg.
Kjønnsfordeling Okse/Ku	52 % / 48 %	58,9 % / 41,1 %	

Sett elg: Sett elg pr jegerdag 0,49 – i fjor 0,50. Det ser ut som vi er i balanse, men i øst er det en nedgang fra 0,45 i fjor til 0,37. Det er knapt nok kuer igjen med kalver i østre område på grunn av at kalvene og en del ungdyr og voksne blir tatt av ulv av Ulvåa-reviret. I vest er det en oppgang fra 0,54 til 0,59 sett pr d/v, men det er varierende mellom jaktlagene hva som er sett.

Sett elg 1. uka, både gml. og ny tellemåte, stemmer med utviklingen i den totale statistikken. Første uka ble det registrert både gammel og ny måte (bare ny i sett og skutt). Det viste seg også i år å være ca. 25 % høyere i den nye måten å registrere på. Etter den gamle måten var det en nedgang fra 0,46 til 0,40, pr d/v, noe som tilsvarer hele 13 % nedgang.

Vekter: Gjennomsnitt vekt av 71 dyr:
 Voksen okse 235 kg, Voksen ku 185 kg,
 Ungokse 144 kg, Ungku 138 kg,
 Okskalv 73 kg, Kukulv 66 kg,

Det er oppgang på alle vekter fra i fjor, spesielt ligger de voksne oksene på et høyt nivå. Jaktlagene har brukt "sett og skutt" og dette har fungert meget bra, selv om enkelte må pures for at vi skal få tallene så raskt som vi ønsker. Pr 23. desember ligger alle jaktlag godkjent og klare i hjorteviltregisteret. Når det gjelder rovdyr er det rapportert om veldig mange observasjoner av ulv under jakta. Ny etableringen i fjor (Hornmoen) har flyttet litt østover, men er også stadig på besøk i vest. Ulvåa-reviret med 8-9 ulver både i fjor og i år har forsynt seg godt på begge sider av Ulvåa, men også i Bergeberget og bort til Stormyrveien. Det rapporteres om spor stort sett over alt. I vår og sommer hadde vi også besøk av flere bjørner, blant annet binne med 3 unger. Disse sammen med andre bjørner i området tok en god del elg i løpet av våren og sommeren (voksne og kalver). Ku / okse forholdet utvikler seg negativt i år, 2,62 kuer pr okse (I fjor 2,36). I vest 3,18 og i øst 1,84! I år er vi på 4.315 da pr felte dyr, noe som er nesten det samme som i fjor. Til neste år skal det lages ny bestandsplan, noe som blir veldig vanskelig da det gjelder antall dyr. Prosentfordeling mellom kjønn og alder skal vi klare, men å nå de langsiktige mål vi ønsker ser vi på som nesten håpløst.

På grunn av CWD reglene blir det ikke føring i Nordre Finnskog heller i år.

Vedlagt følger oversikt over felte dyr pr jaktfelt, utvikling sett elg og vekter.

På vegne av **Storviltutvalget** vil vi ønske dere alle

GOD JUL og ET GODT NYTT JAKTÅR!

*Magne Bakken Odd Arne Storberget Jan Erik Olbergsveen
 Terje Grinden Jan Kolbjørn Pram*

SKUTT 2021 PER 23. DES.

NR	JAKTFELT	OKSE	KU	U.O.	U.KU	O.K	KU-K	SUM	TILDELT
1	SÅSÆTERHØGDA	1			1		2	4	4
2	SKURUBERGET		1	1		2		4	4
3	ENGEHAUGEN	1				1	1	3	3
4	OLBERGSVEEN		1	1			2	4	4
5	LIA	1			1	4		6	6
7	KYNNDALEN	2				1		3	4
10	SVENKEBEKKEN	1		1		1		3	3
20	KYNNDALEN NORD		1				1	2	2
28	ÅKROKEN	1	1			1		3	3
SUM VEST		7	4	3	2	10	6	32	33
34	FELLINGSPROSENT	21,9 %	12,5 %	9,4 %	6,3 %	31,3 %	18,8 %	94,1 %	
		OKSER	62,5 %		KUER	37,5 %			

NR	JAKTFELT	OKSE	KU	U.O.	U.KU	O.K	KU-K	SUM	TILDELT
21	BERGESJØEN	1		1	1	1	3	7	7
6	SØNSTHAGEN	1		1			2	4	4
8	GRANÅSEN	1	1		1	1		4	4
11	H. KJÆSTAD				1			1	2
13/9	Renosdammen/Paulsrud	1		1			X	2	2
29	ULVÅSEN	1					1	2	2
30	NØTBERGET	1						1	1
SUM MIDTEN		6	1	3	3	2	6	21	22
23	FELLINGSPROSENT	28,6 %	5,0 %	15,0 %	15,0 %	10,0 %	30,0 %	91,3 %	
		OKSER	52,4 %		KUER	47,6 %			
	Under vektgrense	KALV	38						

NR	JAKTFELT	OKSE	KU	U.O.	U.KU	O.K	KU-K	SUM	TILDELT
12	STORGRANHOLTET		1	1			X	2	2
14	PRAM	2		1			2	5	5
15	LANGHOLEN	1					1	2	2
16/17	GRÅBERGET/BAKKEN		1	1		1	1	4	4
18	SVANKJØLKNAPPEN					1		1	2
19	FLISSETERSKOGEN	1		1				2	3
27	OVF "KLINTA"	1						1	4
31	HÅBERGET SKOG	1					1	2	4
SJFG (Påkjørt ku delt i 2) X			1					1	1
SUM ØST		6	3	4	0	2	5	20	27
25	FELLINGSPROSENT	30,0 %	15,0 %	20,0 %	0,0 %	10,0 %	25,0 %	80,0 %	
		OKSER	60,0 %		KUER	40,0 %			

TOTALT FELTE ELG		19	8	10	5	14	17	73	82
82	FELLINGSPROSENT	26,0 %	11 %	13,7 %	6,8 %	19,2 %	23,3 %	88 %	
		OKSER	58,9 %		KUER	41,1 %			

23.12.2021 JEO

Salg

314994	DEKAR PER FELT KATEGORI:	16579	39374	31499	62999	22500	18529	4315
		11666		21000		10161		

Sett pr dagsverk i hele Sørskogbygda elgvald.

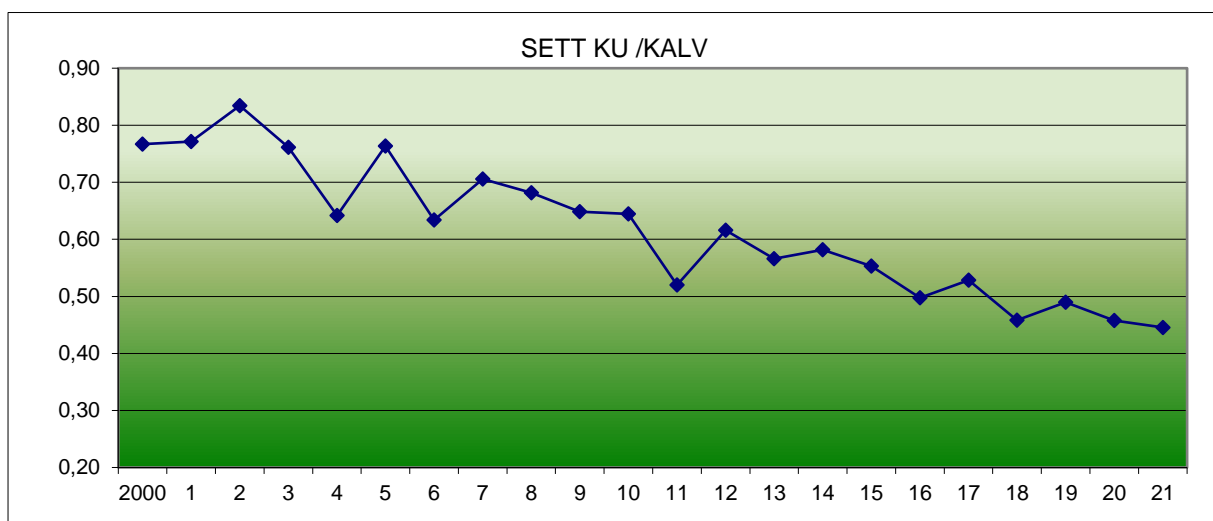
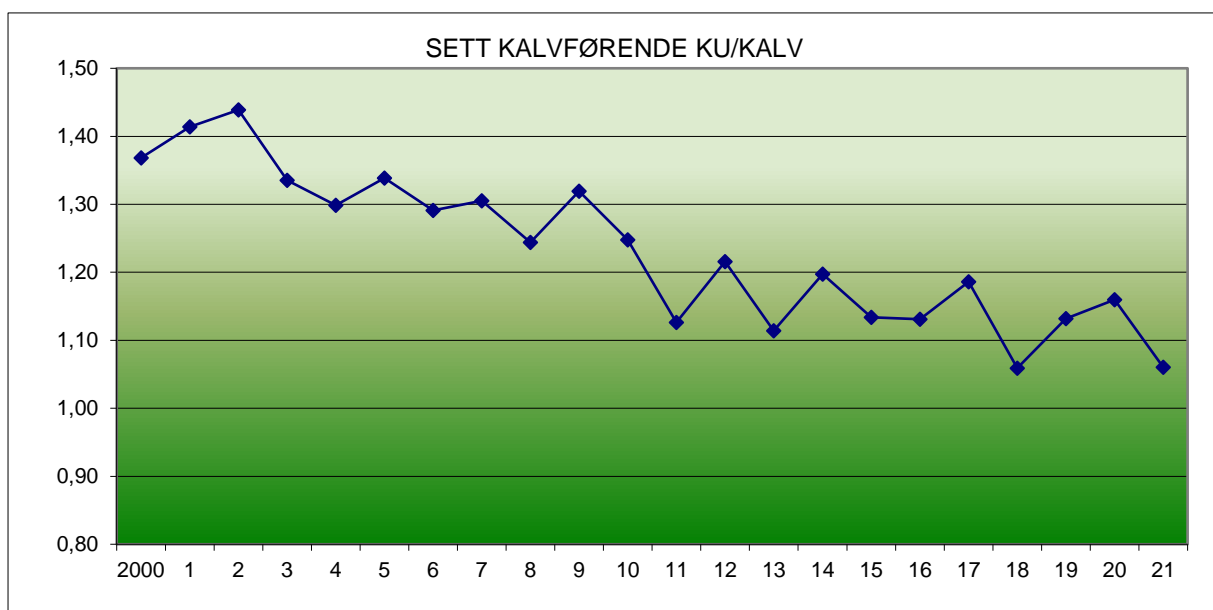
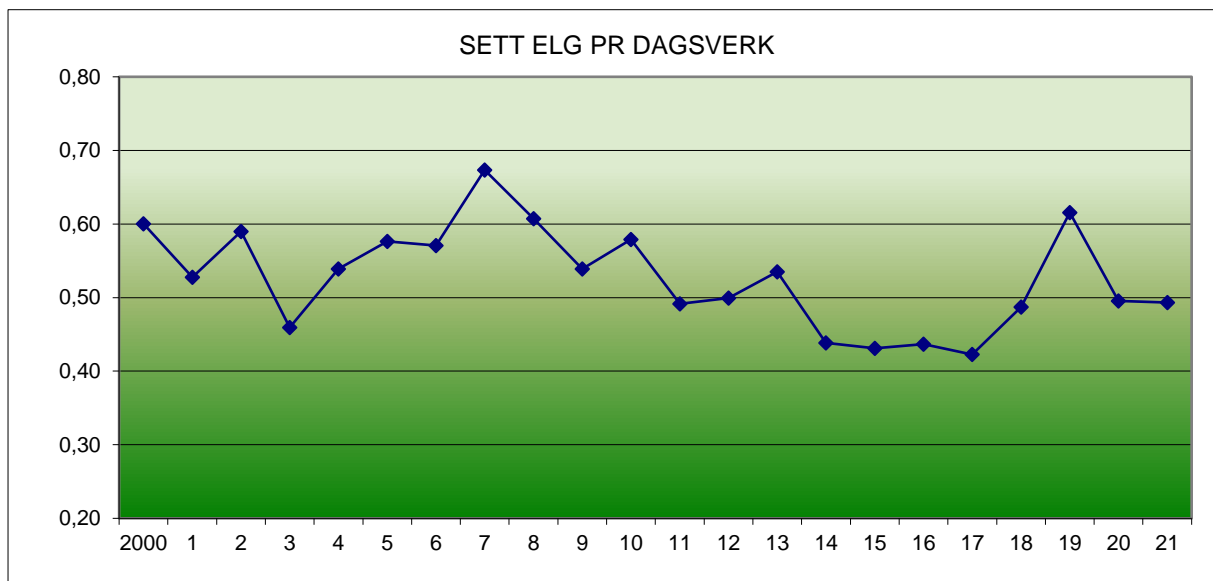

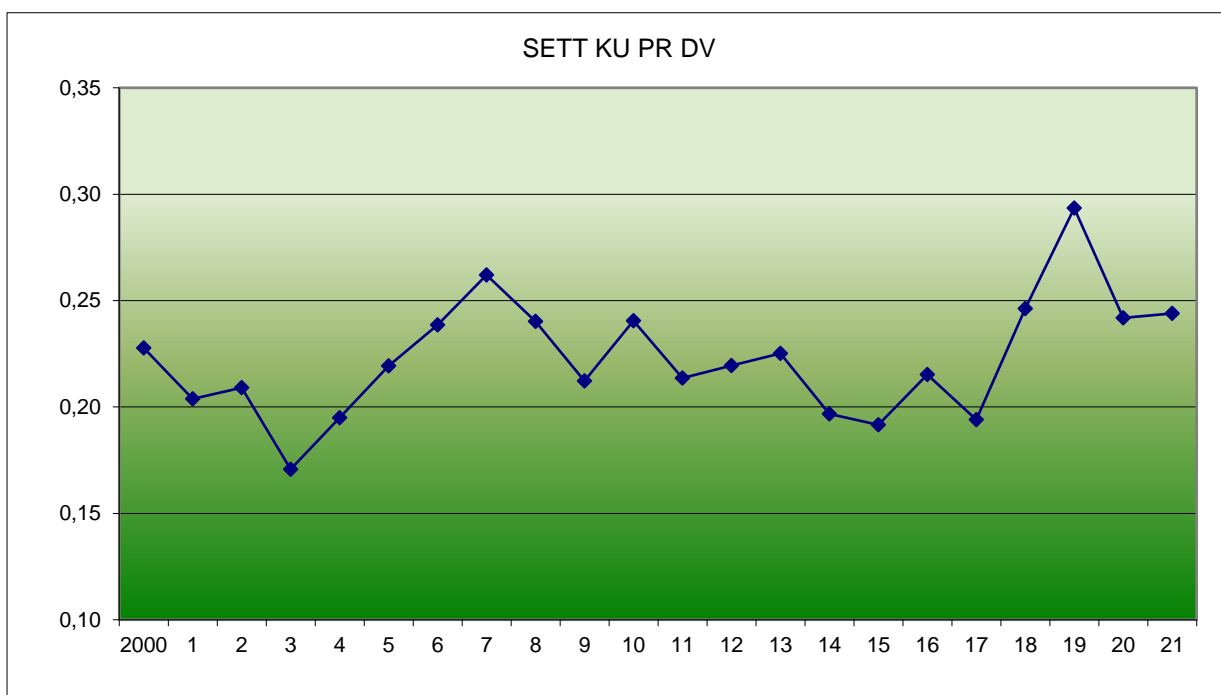
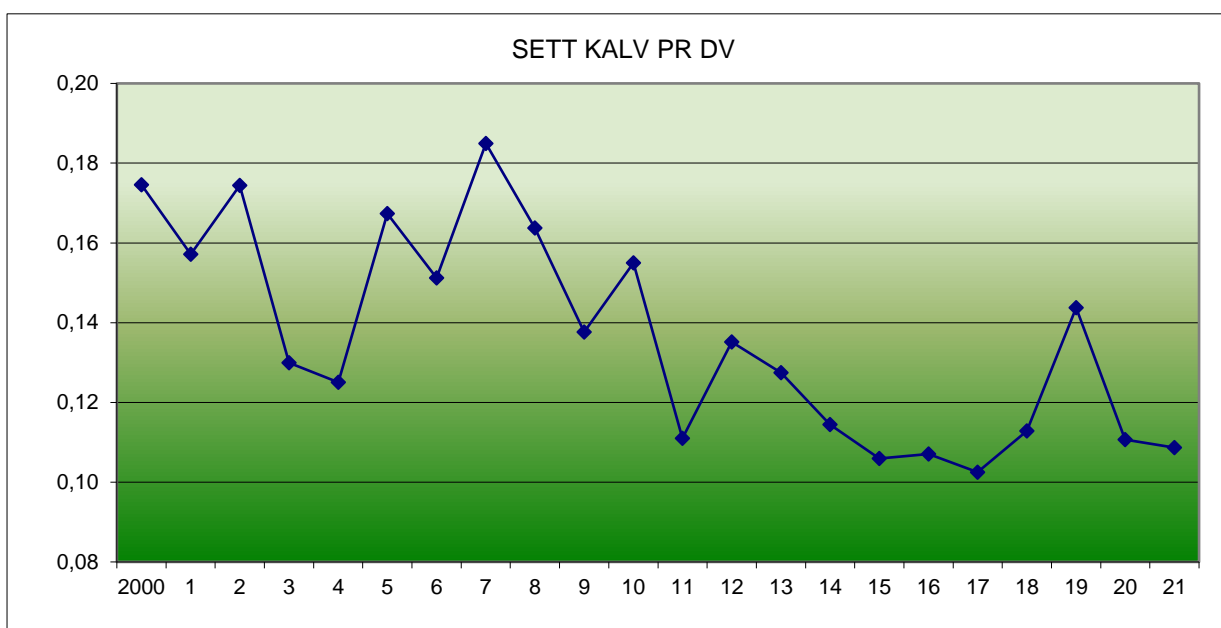
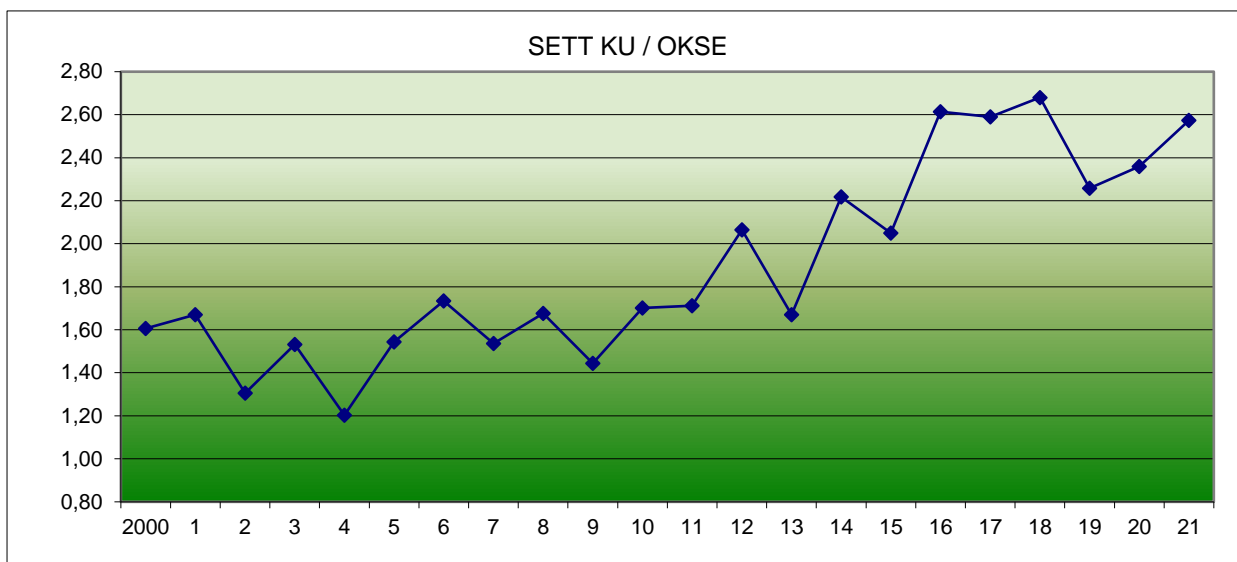

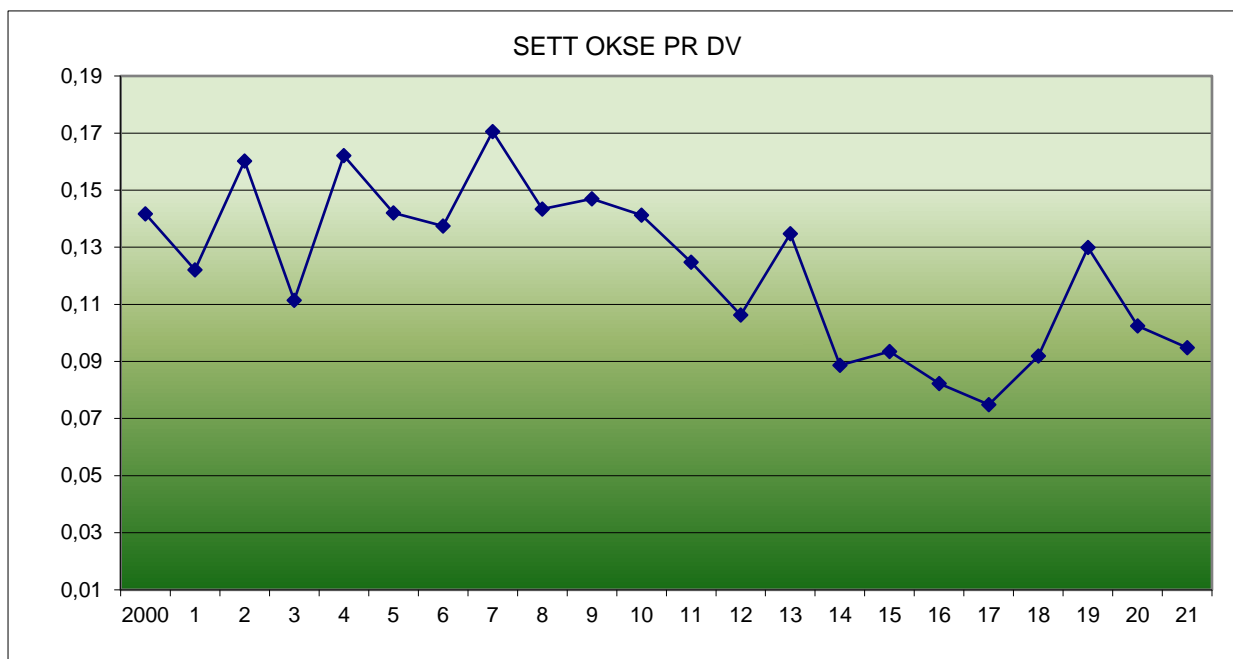

Sett elg pr D/V: 2000-2018 omregnet / tilpasset «ny» med 25 % tillegg.
 Da den nye tellemåten utgjør ca 25 % i tillegg på sette dyr, har vi lagt til 25 % fra 2000-2018 for at det skal være i forhold til 2019-2021.

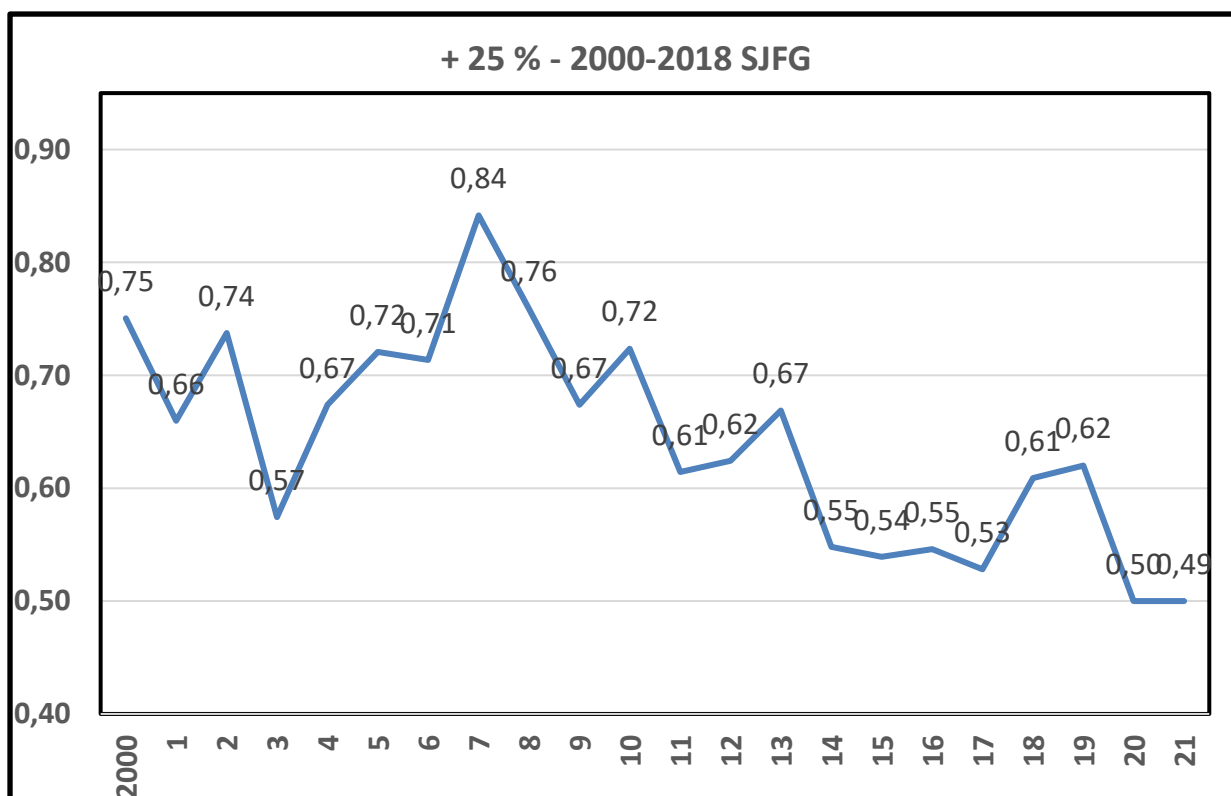

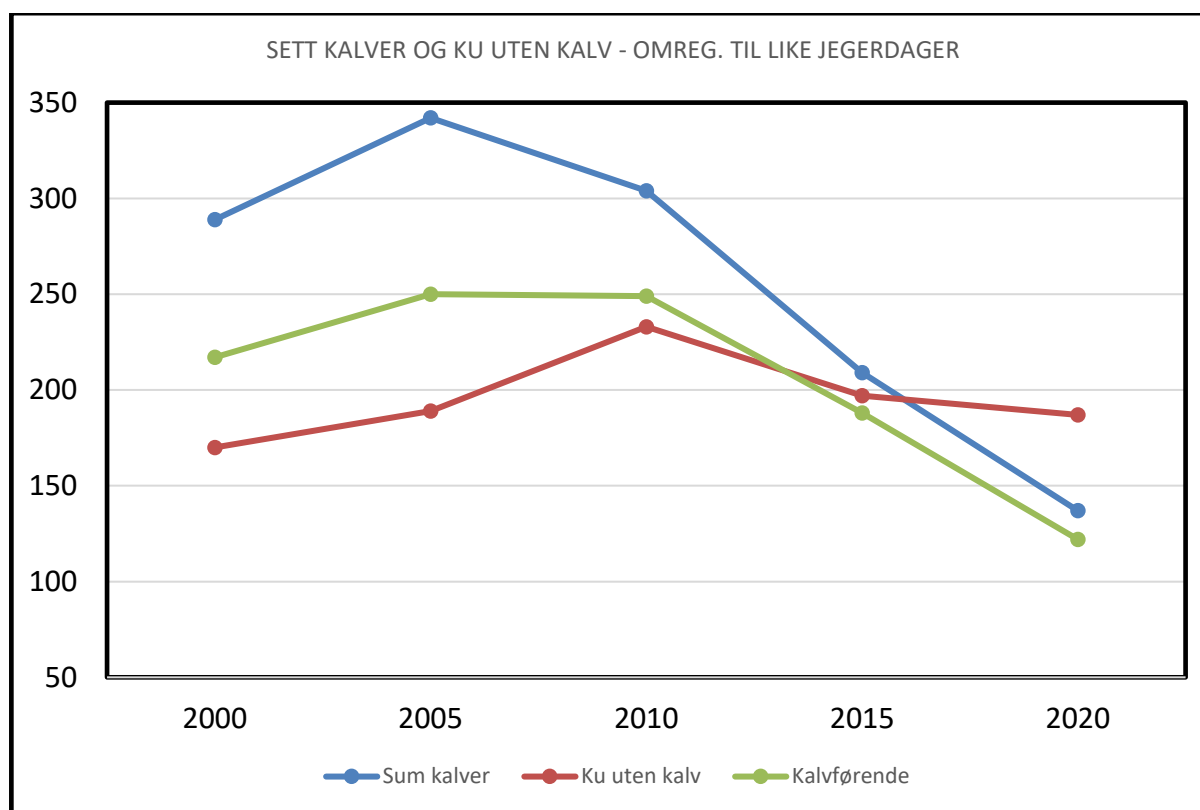

Det er fortsatt en dramatisk nedgang, spesielt på kalv, fra langt flere kalver sett i forhold til ku uten kalv i 2000 og 2005, til langt under i 2020 og også i 2021.

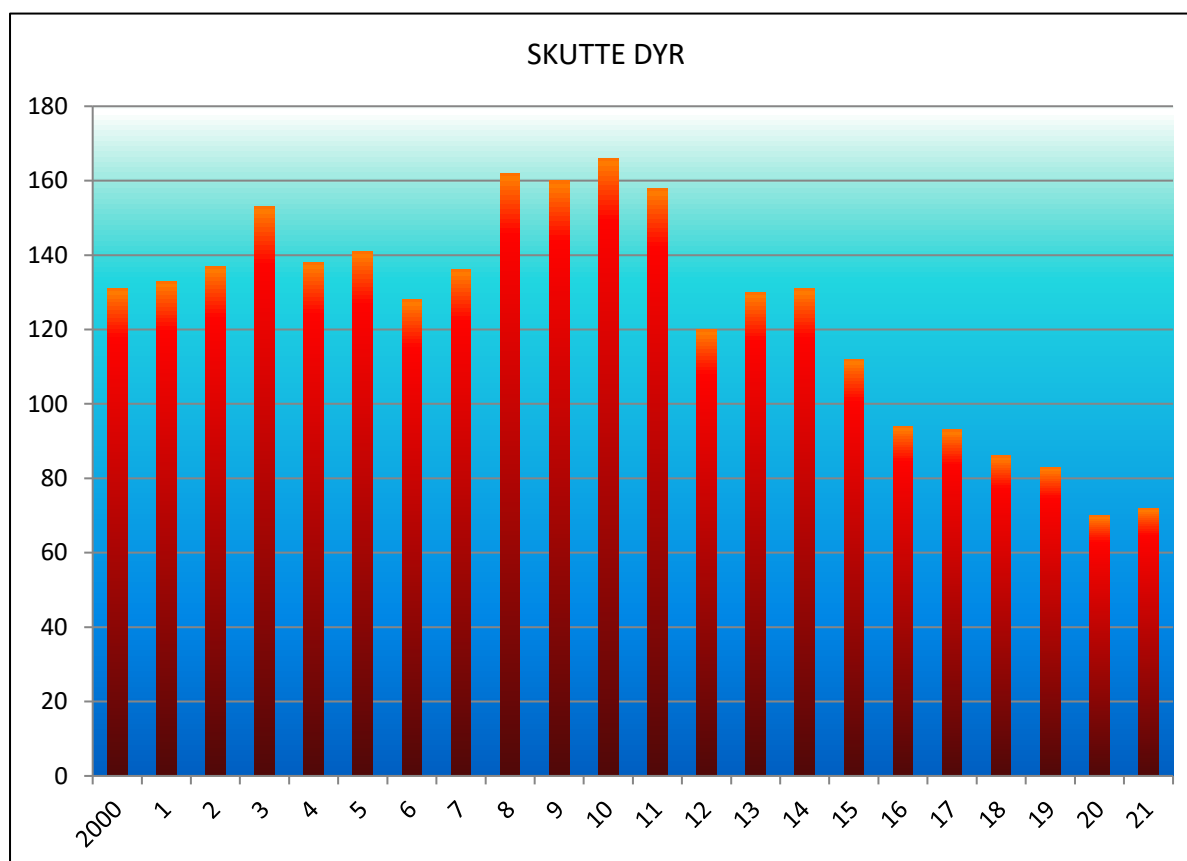

VEKTER ELG SØRSKOGBYGDA

ÅR	OKSE	KU	UNG-OKSE	UNG-KU	OKS-KALV	KU-KALV
1999	239	198	158	149	78	68
2000	216	200	156	149	74	63
2001	244	189	154	145	79	67
2002	240	193	146	144	71	70
2003	227	183	136	135	73	61
2004	235	182	153	146	76	70
2005	241	180	155	145	72	74
2006	231	185	151	137	75	64
2007	223	192	145	149	74	67
2008	226	183	145	132	73	70
2009	226	176	143	134	75	66
2010	226	182	137	127	71	67
2011	219	176	151	131	74	73
2012	221	173	139	136	77	66
2013	229	174	131	131	73	67
2014	229	176	138	124	73	68
2015	225	168	132	128	69	67
2016	209	174	138	126	72	64
2017	229	173	134	131	74	67
2018	208	175	128	126	68	59
2019	220	178	137	127	73	71
2020	229	169	143	123	74	67
2021	235	185	144	138	73	67

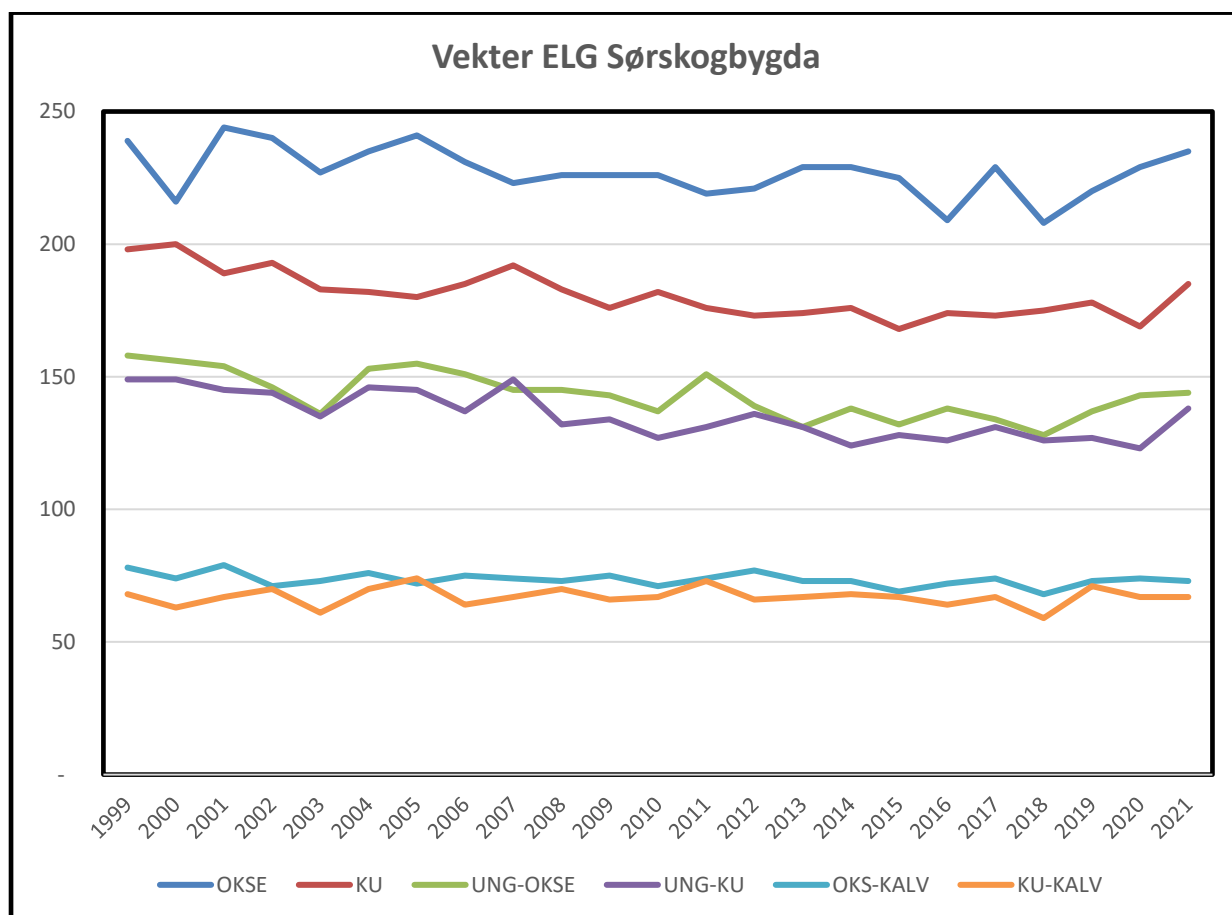

Med meget gode beitesesonger 2019, 2020 og ikke i minst i sommer og høst har gjort at vektene er på et høyt nivå.

Vi beregnet at det skulle skytes 75 dyr, 92 % av tildelt kvote. Det tilsvarte 9.488 kg etter våre standardvekter. Det ble felt 73 dyr = 9.535 kg, fortsatt etter standardvekter. Vekt på alle dyr er registrert i hjorteviltregisteret og summen ble 10.194 kg. Vi må si oss godt fornøyd med dette, det ble litt netto for noen jegere.

Utfordringen med å fylle kvoten har vært å få skutt ungdyra og kalvene. Dette er jo skylda til de 2 ulverevirene innen vårt område som har tatt masse kalv i fjor og i år. Håper at Hornmoen snart har tatt sine siste elger, mens dessverre Ulvåa fortsetter også denne vinter og kommende sommer.

Dette gir oss en stor utfordring med hva som skal tildeles av kvoter i ulike områder neste år.

Hvis uttak av Hornmoen bør det bli bra med kalv, spesielt i vest der det er bra med kuer.

Med dette vil vi takke for et godt samarbeid igjennom jaktseasonen og håpe på at vi også neste år kan jakte på noen elger over hele terrenget.

Vi har allerede begynt å jobbe med noen endringer med tildeling og betaling for neste år. Så kan dere spent vente på hva det kan være.

23.12.21 MB / JEO



Forholdet okse/ku er stort sett OK, men det er veldig skjevt i forhold til øst: 1,84 kuer pr okse, i vest: 3,18 kuer pr okse! Det skytes for hardt på okseandelen i vest, også på nabovaldene, men å skyte ku i stedet for okse er ikke bra det heller. Da er det å skyte ungdyr og kalv som det er lite av. Dette er ikke lett.



Det er altfor mange slike!

Kanskje Ulvåa-reviret skulle blitt tatt i stedet, da vi ser på innhogget i elgbestand? Helst begge.

Da skal Hornmoen bli tatt ut over nytt år!