Napp og treff

Organ for

Fauske og Sørfold Jeger- og Fiskerforening

55. årgang

Februar 2024

Foto: Hans Richard Bråthen

Napp og treff

Utgiver: Fauske og Sørfold Jeger- og Fiskerforening, postboks 34, 8226 Straumen.

Redaksjonen: Lars-Magnus Kvamme

Trykk: Frem Bodø AS, 8004 Bodø

Redaksjonen avsluttet 15. februar 2024

Redaksjonen presiserer at alle innlegg/meninger i Napp og treff er forfatterens eget utsagn og ansvar.

E-post til redaksjonen: redaksjonen@fsjff.no

Foreningens nettsted:
http://www.njff.no/nordland/fsjff

Facebook:
Vi er også på Facebook

Innhold

Leder 4
Årsmøtesak 4: Årsberetninger 2023 6
Styrets Beretning 6
Årsberetninger fra utvalg 7
Årsrapport 2023 Elgbaneutvalget 7
Årsberetning Leirduebaneutvalget 14
Årsrapport smårovviltutvalget 20
Årsrapport ungdomsutvalget 22
Årsrapport jaktutvalget 22
Årsrapport økonomiutvalget 23
Årsrapport Studieutvalget 24
Årsrapport eiendomsutvalget 26
Årsberetning Kvinneutvalget 27
Årsrapport Redaksjonsutvalget 27
Årsrapport Hytteutvalget 30
Årsrapport Veiskibu 32
Årsapport fra Olavsbu 35
Årsrapport fra Røyrvassnaustet 38
Årsrapport for Veikdalsnaustet 39
Årsrapport fra Storskogvasshytta 40
Årsrapport fra Lisjverrivatn 40
Årsrapport fra Gjerdalshytta 41
Saker fra styret 43
SAK 6a: Kontingent 43
SAK 6b: Forslag nye hytteregler 44
SAK 6c: Forslag verv Webansvarlig 47
SAK 6d: Utbedring av kjøkken 47
SAK 6e: Jegerprøvekurs og instruktører 47
SAK 6f: Foreningens æresmedlemmer 48
SAK 7a – Eget utvalg for skytesimulator 48
Årsmøtesak 9: Valg 49
Styret og tillitsvalgte for 2023 49
Foreningens hytter og båter 53
Jegerprøveinstruktører/nye jegere 55
Skytesimulator SimWay Hunt 56
Kunngjøringer 59
Hytte til påske? 59
Hytte til høstjakta? 59
Årets gratulasjoner 61

Leder

Hei, alle medlemmer!

Året 2023 har gått og utvalgene har stått på for å holde aktivitet oppe i foreningen.
Noe av det vi hadde planlagt har blitt utsatt til 2024, slik som å arrangere familiedag(er), turer for ungdom og maling av bygget i Buvika. Skytesimulator er satt opp og fungerer, nå gjenstår opplæring før det blir tatt i allmenn bruk. En diskusjon som medlemmene må ta, er om kjøkken skal tilpasses mulig utleie av lokalet og i så fall hvordan vi kan gjøre det hensiktsmessig.
Det er gledelig at så mange har meldt interesse for å ta jegerprøven og at medlemmer tar instruktørkurs for å kunne holde jegerprøvekurs for foreningen allerede høsten 2024 og i årene framover. Ungdom fra skole har vært på banen i Buvika i forbindelse med valgfag friluftsliv. Frivillighetssentralen Fauske har vært i Buvika noen kvelder og fått instruksjon og prøvd seg på skytebanen. I trygge omgivelser har vi tilbud som ungdom kan være deltakere på og det er ønskelig at vi klarer å øke aktivitetene for barn og unge framover.
Foreningen har et medlem, Elise Larsen, som kvalifiserte seg til landslaget og ble andre beste dame i Skandinavisk mesterskap Aalborg 2023 og tok lag-gull i dameklassen i samme stevne.
Vi har hatt møter omtrent en gang i måneden, og noen ganger utvidete styremøter. Det har vært givende for meg som leder å ha hatt utvidete styremøter for å bli kjent med foreningens tilbud og hvordan utvalgene organiserer seg. Det har ikke alltid resultert i vedtak i saker som har vært oppe til diskusjon. Men diskusjonene har vært nyttige og økt forståelsen for hva foreningen står i mht priser til selvkost, rekruttering, utleie, mm
Sist årsmøte 2022 ble det diskutert utleie av foreningens hytter, for hvem og hvordan legge til rett for utleie og å gi medlemmer fordeler. Hytteutvalget har gjort en stor jobb med å lage hytteregler som leder stiller seg bak. Det har vist seg utfordrende for en person å inneha alt utleie og etter mye diskusjon havnet styret på å legge hytteutleie for foreningen ut på Inatur i løpet av 2024. Hyttereglene tar høyde for å gi fordeler til medlemmene av foreningen.
For året 2024 ønsker leder at foreningens bygg, hytter, båter og tilbud brukes og skaper aktiviteter. Hvis alle medlemmene stiller opp noe, så klarer vi det meste. Hvis bare noen få skal gjøre mye, vil det ha en ende.
Så oppfordringen er, still opp for foreningen. Vær med på dugnaden på å lage et godt år for foreningen med mange aktiviteter for store og små!

Rita Frøydis Rønnebu, leder FSJFF

Fauske og Sørfold Jeger og FiskerForening

Innkalling til Årsmøte Fauske og Sørfold JFF

Torsdag 14. mars 2024 i Klubbhuset på Buvikeidet kl. 19:00

Forslag til saksliste:

1. Åpning.
2. Konstituering:
   a. Valg av dirigent.
   b. Valg av sekretær.
   c. Valg av to medlemmer for underskriving av protokoll
   d. Valg av tellekorps
3. Godkjenning av innkalling og saksliste
4. Årsberetninger for 2023
5. Regnskap for 2023
6. Årsmøtesaker fra styret
   a. Fastsettelse kontingent
   b. Nye hytteregler
   c. Webansvarlig
   d. Utbedring av kjøkken
   e. Jegerprøvekurs og instruktører
   f. Foreningens Æresmedlemmer
7. Andre innmeldte saker
   a. Utvalg Skytesimulator
8. Budsjettforslag for 2024
9. Valg
10. Avslutning

Årsberetninger:

Forslag til saksliste og årsberetninger fra styret og utvalgene, er tatt med i dette nummeret av Napp og treff.

Møtedeltagerne bes ta med dette bladet på møtet.

Regnskap og budsjettforslag og andre årsmøtesaker blir lagt fram på årsmøtet.

Årsmøtesak 4: Årsberetninger 2023

Styrets Beretning

I perioden 2023 har styret hatt følgende sammensetning:

Leder:	Rita Rønnebu
Nestleder:	Tor Asbjørn Næstby
Sekretær:	Christian Utheim
Kasserer:	Beate Breivik
Studieleder:	Ann Katrin Kristensen
Hytteformann:	Emil Andersen
Ungdomsutv.:	Håkon Nystadbakk
Varamedlem:	Magnus Krane
Varamedlem:	Tore Brunstad

Møtevirksomhet:
Styret har i perioden avholdt 9 styremøter. Styret har behandlet 31 saker.
Styret hadde som mål å øke møtevirksomheten i 2023. Foreningen fikk i 2023 ny leder og styret har innført noen utvidete styremøter hvor utvalgene inviteres.

Aktivitet i foreningen:
Det har blitt gjennomført ett jegerprøvekurs med 19 deltagere med innleid instruktør. I løpet av 2024 vil FSJFF utdanne egne instruktører.
Aktiviteten på banen har vært jevn, men synkende fra 2022.
Lokalene i Buvika og banen har vært utleid til forskjellige formål, og det har vært avholdt skytedager for kurs og skolelever.

Medlemsoppslutning:
Foreningen da dette skrives i februar 2024 en oppslutning på 473 aktive medlemmer, noe som er en oppgang på 4 siden 2022, dvs. at nedgangen fra 2021-2022 har snudd.
Av disse er 49 barne-/ungdomsmedlemmer, likt som i 2022.

Årsberetninger fra utvalg

Årsrapport 2023 Elgbaneutvalget

Utvalget har bestått av: Hans-Jørgen Kamfjord, Svein G Albrigtsen, Bjørn Henriksen og Tor Arve Pedersen.

Februar-april gikk med til endel Jaktfelt-forberedelser og vi arrangerte første jaktfeltstevne i mars. Hadde en del vedlikehold på fastholdene innimellom
Vi klarte å åpne banen for treningsskyting først i mai.
Også i år måtte det måkes leire fra skinnegangen til løper`n for å få denne opp å gå. Håper vi kan få leid noen til å ordne dette med maskin slik at det blir bra permanent. Ny elektronikk er det også skiftet og tatt i bruk på løper`n.
Det ble avlagt 399 treninger for medlemmer og 178 ikkemedlemmer, mot 506 medlemmer og 130 ikkemedlemmer år 2022.
Det er avlagt 197 skyteprøver for medlemmer og 80 skyteprøver for ikkemedlemmer, mot 259 for medlemmer og 54 ikkemedlemmer i 2022.
Det har vært 121 deltagere på våre stevner ila 2023.

Budsjettmessig er vi i rute, men alt ble ikke handlet inn så derfor har vi et overskudd.
Sisomarbørsa er et kapittel som en etat (les politiet) i Norge har skapt trøbbel for. Ny søknad sendes snarest.
I år ligger det an til en kortere variant med jaktfelt. Inneholder 4 hold med alle blinker på 80m. Det blir et rekrutteringsprosjekt ila våren 2024 også.
Resertifisering må stort sett alle standplassledere og instruktører gjennom ila året.
Simulator er nå oppkoblet og trening av brukere er under opplæring.
Hvis det er interesse, kan vi arrangere egne jente/dame kvelder, skytebane/simulator.

Her er resultater på stevner vi har gjennomført ila året:
Jaktfelt:

16.03.2023 - 16.03.2023 23JF1501 LISENS: Fauske og Sørfold JFF

Resultatliste totalt

	Navn	Forening	Klasse	1	2	3	4	5	6	7	8	9	10	S1	S2	Sum
1	Johan Jakobsen	Bodø JFF	JB	25	21	25	23	25	25	0	0	0	0	0	0	144
2	Wiktor Berg	Grane JSK	E2	25	19	23	25	25	25	0	0	0	0	0	0	142
3	Tor Arve Pedersen	Fauske og Sørf	JB	25	23	23	25	23	23	0	0	0	0	0	0	142

21.04.2023 - 21.04.2023 23JF1508 LISENS: Fauske og Sørfold JFF

Resultatliste totalt

	Navn	Forening	Klasse	1	2	3	4	5	6	7	8	9	10	S1	S2	Sum
1	Øystein Heggmo	Beiarn JFF	JA	25	25	21	23	25	25	0	0	0	0	0	0	144
2	Arne-Kjell Lynghaug	Bodø JFF	E1	23	25	20	25	25	25	0	0	0	0	0	0	143
3	Jan-Erik Berg	Grane JSK	JA	23	25	21	23	25	25	0	0	0	0	0	0	142

06.05.2023 - 06.05.2023 23JF1509 LISENS: Fauske og Sørfold JFF

Resultatliste totalt

	Navn	Forening	Klasse	1	2	3	4	5	6	7	8	9	10	S1	S2	Sum
1	Tor Arve Pedersen	Fauske og Sørf	JB	25	23	25	21	25	25	0	0	0	0	0	0	144
2	Øystein Heggmo	Beiarn JFF	JA	25	25	23	23	23	25	0	0	0	0	0	0	144
3	Arne-Kjell Lynghaug	Bodø JFF	E1	23	23	25	21	25	25	0	0	0	0	0	0	142

06.02.2024 15:24

Høstjaktfelt

15.08.2023 - 15.08.2023 15.08.2023 LISENS: Fauske og Sørfold JFF

Resultatliste totalt

	Navn	Forening	Klasse	1	2	3	4	5	6	7	8	9	10	S1	S2	Sum
1	Svein Gunnar Albrigtsen	Fauske og Sørf	E1	25	23	23	23	0	0	0	0	0	0	0	0	94
2	Tor Arve Pedersen	Fauske og Sørf	JB	25	21	23	21	0	0	0	0	0	0	0	0	90
3	Arnfinn Johnsen	Fauske og Sørf	E1	23	19	23	23	0	0	0	0	0	0	0	0	88

Fra Jaktfelt i april 2023 (Foto: Tor Arve Pedersen)

Fra Jaktfelt i april 2023 (Foto: Tor Arve Pedersen)

Elgbane:

Elkempokal 8/6-23
08.06.2023 - 08.06.2023 Elkempokal

06.02.2024 15:33
Fauske og Sørfold JFF

Resultatliste totalt med finale

	Navn	Forening	Kl	Hov	5'	Omg	5'	Fin	5'	Totalt	5'
1	Tor Arve Pedersen	Fauske og Sørf	JB	82	9	0	0	17	1	99	10
2	Svein Gunnar Albrigtsen	Fauske og Sørf	E1	82	8	0	0	13	1	95	9
3	Rigmor Anita Olufsen	Fauske og Sørf	E1	80	4	0	0	14	1	94	5

Åpent stevne løpende elg
05.08.2023 - 03.08.2023 23LE1526

06.02.2024 15:33
Fauske og Sørfold JFF

Resultatliste totalt med finale

	Navn	Forening	Kl	Hov	5'	Omg	5'	Fin	5'	Totalt	5'	Komm
1	Hugo Berg	Grane JFF	B	93	11	24	4	0	0	117	15	
2	Tor Arve pedersen	Fauske og Sørf	JB	93	12	19	2	0	0	112	14	
3	Roy-Tommy Almo	Fauske og Sørf	B	89	8	20	4	0	0	109	12	e.o.

Saltenmesterskap løpede elg
06.08.2023 - 03.08.2023 23LE1527

06.02.2024 15:34
Fauske og Sørfold JFF

Resultatliste totalt med finale

	Navn	Forening	Kl	Hov	5'	Omg	5'	Fin	5'	Totalt	5'
1	Hugo Berg	Grane JFF	B	97	10	23	3	0	0	120	13
2	Tor Arve Pedersen	Fauske og Sørf	JB	89	8	20	2	0	0	109	10
3	Solveig Sjånes	Grane JFF	B	86	8	22	0	0	0	108	8

Saltenmesterskap Løpende elg: I midten Saltenmester Hugo Berg (Grane JFF), til venstre nr 2; Tor Arve Pedersen (FSJFF) og nr 3 til høyre; Solveig Sjånes (Grane JFF). (Foto; Tor Arve Pedersen)

Klubbmesterskap løpende elg 2023
17.08.2023 - 17.08.2023 170823

06.02.2024 15:32
Fauske og Sørfold JFF

Resultatliste totalt med finale

	Navn	Forening	Kl	Hov	5'	Omg	5'	Fin	5'	Totalt	5'	Komm
1	Asløv Larsen	Fauske og Sørf	JC	97	8	20	1	0	0	117	9	
2	Tor Arve Pedersen	Fauske og Sørf	JB	91	9	23	1	0	0	114	10	
3	Svein Gunnar Albrigtsen	Fauske og Sørf	E1	87	9	19	1	0	0	106	10	

Klubbmesterskap Løpende elg: I midten Klubbmester Asløv Larsen, til venstre nr 2; Tor Arve Pedersen og nr 3 til høyre; Svein Gunnar Albrigtsen (Foto; Tor Arve Pedersen)

Takker for året som er gått og takker spesielt til alle som bidrar til at vi kan drive en skytebane.

For elgbaneutvalget: Tor Arve

PROCEDO NOR

PROSJEKTSTYRING – KONSTRUKSJON – FORBEDRING

Sisomar

SHS

SALTEN HAVNESERVICE AS

Årsberetning Leirduebaneutvalget

2023 har vært et år med en stor nedgang på antall skyttere på leirduebanen men vi får håpe at dette kan ta seg opp igjen i løpet av 2024. Mye av nedgangen skyldes nok at prisnivået er blitt veldig høyt på både skudd og duer. Vi har fått gjennomført bare 3 stevner i løpet av 2023. I tillegg har vi deltatt på korrespondanse stevner som Rana JFF har arrangert. Her har det vært med skyttere fra hele norge.
Mai 2023 ble avlyst pga lite deltager og Midtsommertreffet ble gjennomført med bare 16 deltagere og vi har plass til 30 (Midtsommertreffet ble vunnet av Lennart Larsen). Saltenmesterskapet ble gjennomført med BARE 5 deltagere (Saltenmester ble Lars Erik Jensen). Klubbmesterskapet med BARE 4 deltagere (Klubbmester ble Dag Rønnebu). Dette er en trend som vises over hele landet, hva dette skylles kan man diskutere, men prisnivået har nok mye av skylden for denne trenden.
Arbeidet med Bane 2 ble nesten fullført i 2023 men vi nådde ikke helt i mål med alt , men vi håper at dette kan sluttføres i løpet av 2024 . Der har vært gjort en formidabel innsats fra personer i leirduemiljøet hos oss. Ingen nevnt Ingen glemt. KJEMPEBRA INNSATS.

Må også takke Sisomar og Byggern Fauske (Arve Jensen) for sponsing av diversemateriell til byggingen av kasterbuer +++

I år som i fjor har FSJFF vært representert på stevner rundt om i landet + 1 stevne i Sverige(Storuman). Det kan også nevnes at vi har en ung dame med navnet Elise Larsen som har kommet seg inn på landslaget og var i 2023 i Danmark for å konkurrere. Vi har også skytter med navn Asløv Larsen som klarte å bli både Fylkes og Nord Norsk Mester i 2023. Vi har også andre personer som skyter meget godt på stevnene som ikke blir nevnt med navn men resultat lister ligger tilgjengelig på **www.leirdue.net**
Med dette ønsker Leirduebaneutvalget å takke for 2023. Og ønsker gjerne å se enda flere både nye og gamle skyttere banen i år. Håper vi kan få et høyere aktivitetsnivå i Buvika i 2024.

For Leirduebaneutvalget: Kai Ivan Andersen

Pall fylkesmesterskap jegertrap Alstadhaug og Leirfjord JFF. Vår egen Asløv Larsen ble Fylkesmester (Foto Rita Rønnebu)

NNM jegertrap Narvik 2023 Asløv Larsen Nordnorsk mester sammenlagt (Foto Rita Rønnebu)

NNM jegertrap Narvik 2023 pall lagskyting. FSJFF ble nr 3 (Foto Rita Rønnebu)

Vildmannasmällen 2023, pallplass 60+ klassevinner Dag Rønnebu

Elise Larsen på landslaget i Nordisk Trap

Elise Larsen er 22 år gammel og bosatt på Fauske. For tiden studerer hun sykepleie ved Nord universitet, som heltidsstudent.
Siden 12-års alderen har hun drevet aktivt på med leirdueskyting på konkurransenivå, og trent mye på banen vår i Buvika. Gjennom disse årene har det vært mange gode prestasjoner. Blant annet NM gull klasse JK 2017 (samt 2 norgesrekorder), NM bronse klasse JK 2019, NM sølv klasse Kvinner 2022, i tillegg til flere gode prestasjoner på lokale og mindre stevner. I 2023 kvalifiserte Elise seg til landslaget i Nordisk trap (som den eneste fra Nordland). I august 2023 ble hun skandinavisk mester for Norge på stevnet i Danmark.

Foto Privat

Det norske kvinne-landslaget ble Skandinavisk mester i Danmark august 2023. Elise sammen med Heidi Bråten og Eva Oliversen. (Foto; Heidi Bråten)

Årsrapport smårovviltutvalget

Utvalget har bestått av: Lars-Magnus Kvamme (Leder), Are Jakobsen, Elias Jakobsen og Øystein Olsen

Det har vært lite organisert aktivitet i løpet av året. Flere av medlemmene har drevet med fellefangst av mår og jakt på rødrev i løpet av sesongen med godt resultat. Det vil bli arrangert et flå-kurs i løpet av vinteren. Tidspunkt vil bli publisert så snart det er klart.
Utvalget har noen Belisle 120SX feller til utlån for fangst av mår eller mink. Ta kontakt med noen i utvalget dersom du ønsker å låne.
Foreningen har 4 åtebuer for jakt på rødrev. Det er ønske om at flere av disse får ny plassering. Dersom det er noen som har ønsker om plassering eller vet om egnet plass, så ta kontakt med noen i utvalget eller noen i styret.

For Utvalget; Lars-Magnus Kvamme

Åtebu i Daja (Foto Are O. Jakobsen)

Din komplette fritidsleverandør i Salten

Vi er forhandler av:

Båter, Båtmotorer, Båtutstyr, Arctic Cat Snøscootere, Suzuki Motorsykler, Mopeder, Atv, Husqvarna skog og hage, Bekledning Scooter, Bekledning mc, Vannscootere, Tysse Tilhengere. Fiskeutstyr.

MC verksted – Scooterverksted – Båt og motor verksted +++

BÅT & FRITID

Acustus

Acustus

Årsrapport ungdomsutvalget

Årsrapport var ikke mottatt innen Napp & Treff gikk til trykking

Årsrapport jaktutvalget

Utvalget har bestått av: Lars-Magnus Kvamme (Leder), Alf Brandsæther og Jon Meisfjord

Utvalget har ikke hatt saker til behandling i løpet av år 2023.

Regjeringen har varslet modernisering av viltloven.
Det er 40 år siden viltloven sist ble revidert. Det har skjedd store endringer i teknologi og samfunn som gjør at lovgivningen i dag er utdatert. Blant annet bruk av kunstig lys, jakt i romjula, bruk av hund i jakt på rovdyr er tema som skal berøres. Invitasjon til høringsinnspill skulle iflg Klima-og Miljødepartementet bli sendt ut i løpet av 2022, men er det fortsatt ikke.

Forskrift om utøvelse av jakt, felling og fangst kapittel 9 om Fangst, er endret fra og med 1.april 2024. Endringene medfører blant annet hvilke felletyper som tillates til fangst på de ulike arter, fremkommer spesifikt i forskriften.

Utvalget følger opp forslag til endringer i Viltloven som kan ha betydning for våre medlemmer, og vil informere dersom ved behov. Om det er noen medlemmer som har innspill så ta kontakt med noen i utvalget.

For Utvalget; Lars-Magnus Kvamme

Årsrapport økonomiutvalget

Utvalget har bestått av; Svein Gunnar Albrigtsen, Marit Westgård og Beate Breivik.

Økonomiutvalget har hatt møte for å finne annonsører til Napp og Treff og se på rutiner på søknad om tilskudd. Marit Westgård har ansvaret med å søke tilskudd til foreningen.
Det har vært mye arbeid med å rette opp i forsikringen og det arbeides nå videre med å hente inn nye tilbud.
Skyte simulatoren ble kjøpt inn og montert med hjelp fra flere utvalg. Det er kjøpt inn låsbart skap som skal tilhøre simulatoren.
Regnskapsprogrammet har en kostnad på kr 974,-. Kasserer og leder av økonomiutvalget fører regnskapet etter kontantprinsippet og lager budsjettforslag til styret.
Det ble innvilget tilskudd fra Studieforbundet Natur og Miljø på kr 3000 for jegerprøvekurset og fra Sørfold kommune til Storskoghytta og naust, tilskuddet blir betalt ut i 2024.
Fra Teknobingo og Norsk tipping fikk vi i 2023 kr 141.886,28.
Annonseinntektene ble på kr 8.000. Det ble samlet inn kobber og messing for totalt 19.623 som er ført på økonomiutvalget. Refusjon av MVA for 2022 ble kr 85.779.

For utvalget; Beate Breivik

HEDER
SKOGHOLT FAUSKE
BEGRAVELSESBYRÅ

Årsrapport Studieutvalget

I regi av studieutvalget er det blitt gjennomført et jegerprøvekurs i mars/april i 2023. Med 19 engasjerte deltakere ble det holdt et 30 timers kurs fordelt over 2 helger.
Kursdeltakerne må innom ulike temaer :
- jakt og holdninger.
- våpen og våpenlovgivning
- human og sikker jakt
- artskunnskap
- lover og forskrifter
- ulike jaktformer
- skyting med rifle og hagle.

Det blir arrangert nytt jegerprøvekurs i mars/april i 2024, da med innleid instruktør fra Bodø.
Våren 2024 får foreningen utdannet 3 nye instruktører og målet er å arrangere nytt jegerprøvekurs allerede til høsten.

Studieleder; Ann-Katrin Kristensen

7
5
PROMATIC

Årsrapport eiendomsutvalget

Da er vi på slutten av 2023. Det er utført vanlig ettersyn ryddet opp i en del slengledninger med flere stikk i salen. Malingen som skulle gjøres i sommer ble dessverre ikke utført. Malingen er innkjøpt så vi satser på å få dette utført sommeren 2024. Det er avholdt to møter i 2023.

For Eiendomsutvalget; Bjørn Henriksen

FAUSKE FRIVILLIG SENTRAL

Fauske Frivilligsentral (FFVS) skal tilrettelegge for personer til å frivillig aktivitet, og være en støttespiller for samarbeidende organisasjoner og sammenslutninger. Vi tilrettelegger for forebyggende arbeid og sosiale aktiviteter

Møte mellom mennesker

https://fauske.frivilligsentral.no/
Mobil. 48 05 68 10

Årsberetning Kvinneutvalget

Det har dessverre ikke vært noe aktivitet i 2023. Vi håper å kunne komme sterkere tilbake i 2024.

For kvinneutvalget; Jørgi Andersen

Årsrapport Redaksjonsutvalget

Redaksjonsutvalget har bestått av: Lars Magnus Kvamme

Redaksjonsutvalget har redigert og satt sammen årets nummer av Napp og treff.
Framtiden for papirutgaven av Napp og Treff vil bli vurdert på årsmøtet. Det er mulig at framtidige utgaver av Napp og Treff kun vil bli digitale om årsmøtet bestemmer dette. For å spare porto blir dette nummeret av Napp & Treff sendt med et nummer til hver husstand.

Vi ønsker å takke våre annonsører for bidrag til utgivelsen av årets utgave.

Som tidligere oppfordrer vi medlemmene til å hjelpe oss å lage en god nettside og et bra medlemsblad. Send gjerne historier, bilder og tips til redaksjonen.

Vår epost-adresse er; redaksjonen@fsjff.no

For redaksjonsutvalget, Lars-Magnus Kvamme

notar

Notar Fauske din lokale eiendomsmegler
Ring 96204500 for tilbud på salg av din bolig

Bademiljø
BEST PÅ BAD

FAUSKE RØR AS

Storgata 52, 8200 Fauske Tlf. 75 64 67 74
post@fauskeror.no

ÅPNINGSTIDER:
Mandag-fredag: 12.00-16.00

Spire
BLOMSTERHÅNDVERK
Amfi Fauske
Tlf. 75 21 03 80
www.spireblomster.no
MESTER
Interflora

Årsrapport Hytteutvalget

Året 2023 har vært et år preget av mye nytt fra hytteutvalget, sett fra hytte formannens perspektiv. Det er vært et år med mellomløsninger som har fungert tilstrekkelig men ikke i nærheten godt. Emil tok over oppgavene til Per etter forrige årsmøte og ble hytteformann. De som kjenner Per og Emil, vet at Emil er barnebarnet til Per. Selv om det høres ut som en enkel overgang har det vært krevende og gå over fra en analog kalender til en digital kalender der all utleie skulle oversettes til mail. Dette har vært møtt med gode og dårlige tilbakemeldinger. Det har vært Emil som har hatt ansvaret for utleie og Per som har hatt ansvaret for å legge ut nøkler. Dette har vært en løsning som har vært ok, men har inneholdt teknisk og menneskelig svikt. Dette er noe vi må se på i året 2024.

Vi i hytteutvalget og oss som medlemmer FSJFF må nok se at tidens tann har tatt oss igjen og vi blir mer og mer digital. Dette kan være positivt og negativt på mange måter, men om man skal trekke noe positivt inn i det hele så er ambisjonene det at det vil det bli mye mer tilgjengelig og lettere for medlemmer å leie hytter fremover, men vi må også innse at vi må dele naturen og godene våre med andre, men ikke for en hver pris. Det er som grunnprinsipp at vi skal ta vare på våre medlemmer og deres rettigheter anno 1997.

Hyttene har hatt flere oppgraderinger i 2023. Storskogvasshytta har fått reparert taket på naustet, med hjelp fra Hans Jøran Bjørknes med følge til å frakte det på fjellet. Rapport fra Storskogvasshytta følger. Veiskibu har fått ytterligere livreddende førstehjelp, der hytten er løftet og videre stabilisert. Videre har alle i hytteutvalget gjort en sterk innsats for å bevare hyttene i FSJFF og jeg håper de kommer til å fortsette i sitt verv med dette.

Jeg må videre få takke hele hytteutvalget for all den innsats som er lagt ned året 2023, hadde det ikke vært for dem så hadde ikke jeg kunnet sitte i vervet, det har vært mye mer krevende en forventet. Styret skal også få skryt for å strekke ut en hånd og ha stått på i året 2023. 2023 er året hvor det ikke var noe snakk om restriksjoner på grunn av pandemi, som gir FSJFF lettelser for å jobbe videre uten å måtte tenke på å rykke tilbake til start.

Hytteleder; Emil-André Andersen

Utleiedøgn fra 2014 til og med 2023

Hytte/Båt	2014	2015	2016	2017	2018	2019	2020	2021	2022	2023
Røyrvatn	25	9	15	29	23	25	26	8	12	8
Veikvatn	20	22	5	10	13	8	15	23	25	13
Veiskibu	14	8	19	2	20	15	15	10	10	22
Olavsbu	32	27	26	33	31	16	24	26	50	40
Storskoghytta	55	50	56	50	61	57	50	60	49	45
Verivasshytta	39	43	28	36	12	26	16	20	18	21
Gjerdalshytta	45	48	48	55	49	34	59	25	38	29
Båter	18	27	27	24	4	8	8	25	27	18
Kano/Lavvo	0	0	0	0	0	0	0	0	0	0
Sum antall utleiedøgn	**248**	**234**	**224**	**239**	**213**	**189**	**213**	**197**	**229**	**196**

Veddugnad i Buvika. Fra venstre Jon Meisfjord, Robert Fredheim, Bjørn Reidar Einskau og Roar Åsbakk (Foto Lars-Magnus Kvamme)

Årsrapport Veiskibu

Sommeren i år var meget samarbeidsvillig med tidlig snøsmelting slik at vi kom oss rekordtidlig opp for å gjennomføre årets oppgaver. Takket være sponsing fra blant annet Sisomar har vi godt med verktøy på plass som sikrer at vi slipper å bruke energi på å bære dette inn sammen med annet materiell.
Etter å ha vært oppe flere turer i løpet av juli, august og september klarte vi å bli ferdige med nesten alle planlagte oppgaver. Arbeidet i år har avdekket flere oppgaver for kommende sesonger, arbeidsledige blir vi ikke!

Vår hovedoppgave i år har som påpekt i rapporten fra 2022 vært å få undersøkt bæringen til hytta. Vi tok med oss 2 stk 4 tonns jekker og fikk kontrollert syll/bæring på hele hytta. Under arbeidet har vi avdekket, reparert og nødreparert følgende:

Råtten bæring (Foto Jon Meisfjord)

Fundamentering for bæring/syll har seget på grunn av svikt i stein lagt under syllen. Syllen har på grunn av svikt i bæring ligget delvis i fuktig i jord, heldigvis så denne OK ut!. Vi har fått på plass ny understøttelse av syllen i hjørner og

langvegger, hytta ble jekket til den var i vater. På siste tur til Veiskibu i september viste det dessverre seg at hytta hadde seget ned på nytt.
Ny bæring var OK, vi mistenker at gulvåsene midt under hytta har mangelfull understøtting. Det er ikke mulig å komme til under midten av hytta for å sjekke kvalitet på gulvåser, vi må åpne gulvet for å komme til for å få kontrollert og ordnet dette.
Dette blir tatt hånd om sommeren 2025 som er satt opp i budsjettet på grunn av at vi er for sent ute til å frakte inn nødvendig materiale til denne jobben i 2024.
Inngangsparti:
Inngangspartiet ble løftet for å sjekke status. Her var sylla råtten på grunn av at den lå i kontakt med våt jord.
Gulvåsene i inngangspartiet er underdimensjonert (delvis liggende 2 toms materiale), kombinasjonen med råtten syll forklarer svikten i gulvet.
Syllen i inngangspartiet ble nødreparert og understøttet i år. All bæring og stav til døren blir skiftet til neste år.
Soverom:
Vi har ikke avdekket utfordringer på denne delen, bæring fremstår som OK!

Ut over arbeid med jekking og understøtting av hytte har vi fått gjennomført følgende:
Fraktet 20 sekker ved til hytta med bil, båt og bæring.
Fjernet gammelt utedo.
Byttet alle bardunfester til nytt utedo, vinden hadde knekt alle ekspansjonsbolter i fjellet.
Maling av ytterdør, vindu nordside og røstvegg vestside
Flyttet gammel båt til demning
Komplettert hytta med utstyr og forbruksmateriale.

Veiskibu fremstår som godt utstyrt med nødvendig verktøy, utstyr og forbruksmateriell.
Naustet har inneholdt to båter, en Hansvik 430 og en «hjemmelaget» robåt av gammel årgang. Den gamle båten ble fraktet ned til demningen ved nedre Veiskivatn sommeren 2023 for å avlaste ryggene våre for blant annet frakt av ved og annet utstyr.
Båten ligger låst og vintersikret ved demningen og vil ikke bli fraktet oppover igjen.
Nøklene til båten disponeres i dag av hytteutvalget, bakgrunnen for dette er at den trenger tetting og reparasjon av tolleganger samt nye årer. På budsjettet for 2024 har vi ønsket midler for å kjøpe inn nye årer samt materiell for å reparere skader i glassfiber.
Vi går ut fra at foreningen har som intensjon å leie ut denne båten og vi satser

på at nøkler blir gjort tilgjengelige for utleie etter at den er reparert.
Vi har i tillegg ytret ønske om å få på plass en ny båt til naustet slik at medlemmene i foreningen kan leie båt uten hytte.
Planlagte oppgaver 2024:
Reparasjon og forsterking av utofs på naust.
Fikse understøtting, syll, gulvåser og stendere inngangsparti.
Reparasjon av gammel båt
Frakte opp 4 stk årer og nye fiskegarn.

Roar Åsbakk i godt driv med vedsekker i båten (Foto Jon Meisfjord)

Hytteutvalget fører god statistikk over forbruk av ved og gass. Vi gikk inn i vinteren med 23 sekker ved og halvannen flaske gass. Vi håper at vi i år som i fjor, ikke registrerer svinn i beholdningen i løpet av vinteren.

For Veiskibu; Jon Meisfjord og Roar Åsbakk

Årsapport fra Olavsbu

Utvalget har bestått av: Andreas Bjørknes (Leder), Øyvind Bjørknes, Bjørn Inge Dervola og Lars-Magnus Kvamme

Det er gjennomført ordinært vedlikehold i løpet av sesongen. I mars 2023 var Øyvind Bjørknes og Andreas Bjørknes oppe med material, vedsekker og diverse forbruksmateriell. Gulvet i gangen har over tid blitt veldig slitt og delvis råttent. Dette gamle gulvet ble fjernet, det ble lagt nytt bjelkelag, og nye impregnerte terrassebord. Utvalget vil prøve å komme fram til en løsning med lekkasje/kondens fra taket via piperøret. Det er vanskelig å finne en varig løsning på det relativt flate taket.
For utvalget; Andreas Bjørknes

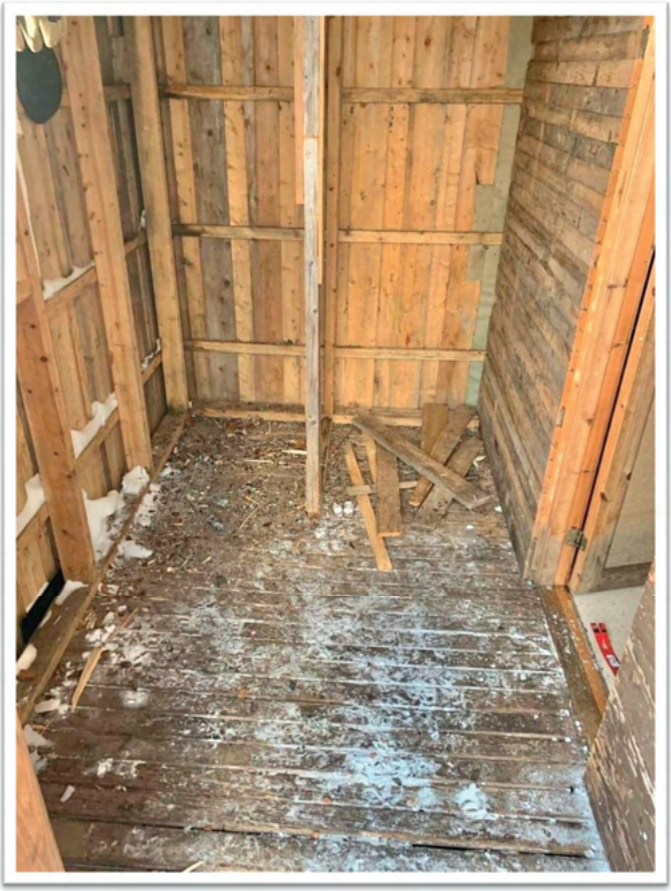

Det gamle gulvet i gangen (Foto Andreas Bjørknes)

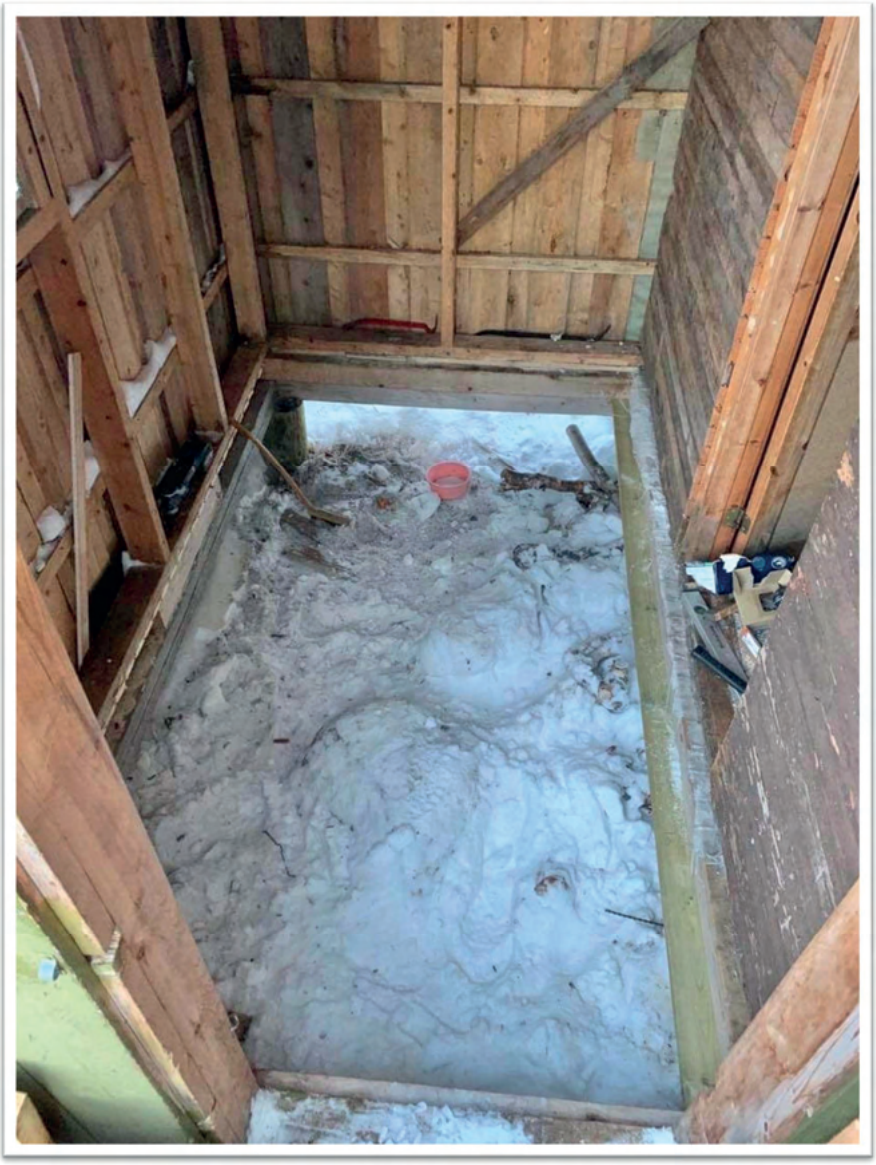

Det gamle gulver revet og fjernet (Foto Andreas Bjørknes)

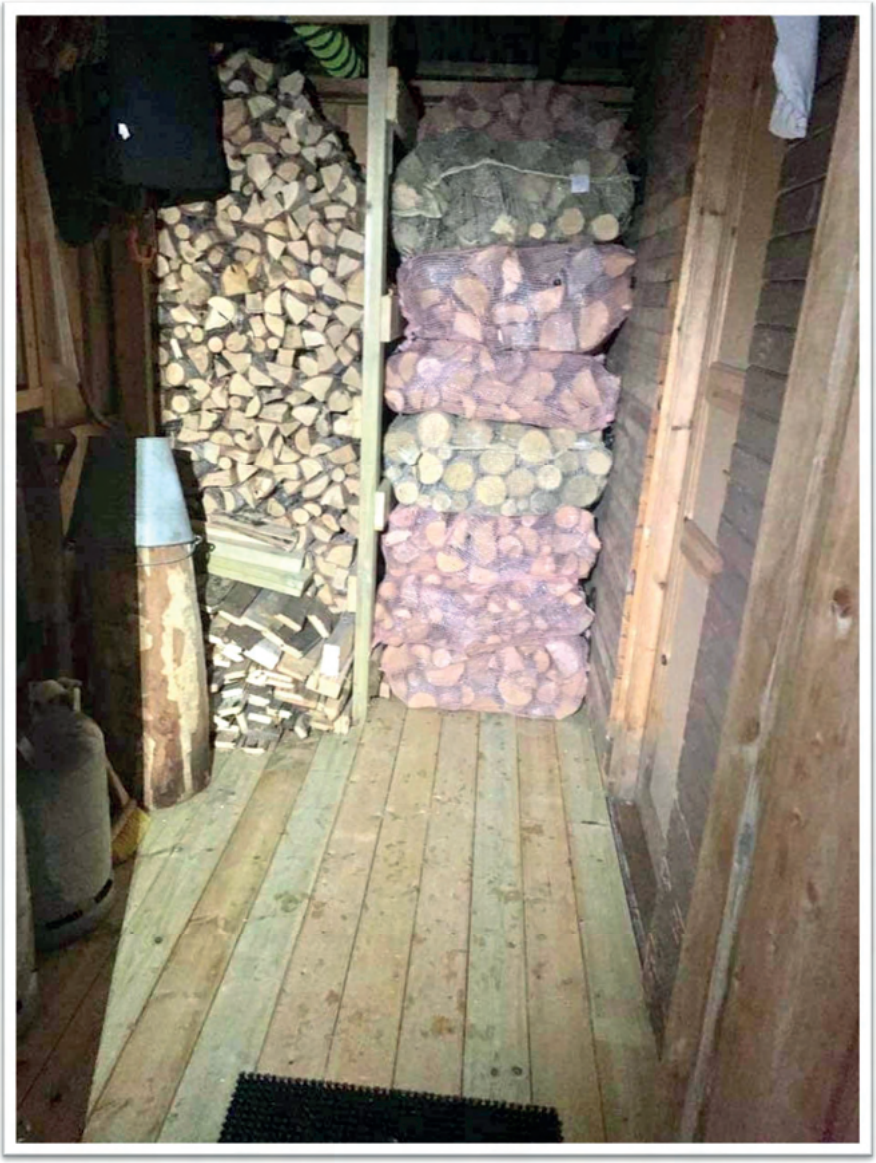

Det nye gulvet og veden på plass i gangen (Foto Andreas Bjørknes)

Årsrapport fra Røyrvassnaustet

Hytteutvalget Torbjørn jensen, Oddbjørn Strømmhaug, Bjørn Einskau, Tommy Pedersen.

Der er det hugget ved samt laget rustfri plate som skal dekke side å bakside på vegg der gassbluss står for å beskytte vegg mot fettsprut samt lette rengjøring det er kommet opp ny beholder til utedo da den som er der idag er ødelagt. Plan for 2024 er hugge ved skifte beholder i utedo male utedo innvendig/ utvendig å få kledd naust innvendig med trobord som det er hentet inn pris på .

Røyrvassnaustet (Foto Torbjørn Jensen)

Årsrapport for Veikdalsnaustet

Hytteutvalget har bestått av; Torbjørn jensen, Oddbjørn Strømmhaug, Bjørn Einskau, Tommy Pedersen

Der det hugget opp all ved fra ifjor samt hugget en del ny ved som er renset å står til tørk det er flydd opp material til stiger i båtstø oppe å nede samt gassflasker/toalettpapir/tørkepapir/vaskemidler etc. Plan for 2024 er å få opp materialer til å bygge ny utedo samt få på plass stiger i båtstø samt beising av naust.

For Utvalget: Torbjørn Jensen

Foto Torbjørn Jensen

Årsrapport fra Storskogvasshytta

Hytteutvalget har bestått av; Robert Fredheim og Steinar Strand

Det har vært utført 4 turer.
I vinter ble det kjøpt inn til nytt tak på naustet som ble fraktet opp med snøscooter på vårparten av våre gode naboer i reindriften.
Ellers var hytteutvalget oppe en tur på forsommeren og så til att hytta var klar til utleie. Platten utenfor naustet ble satt på plass da den var på tur vekk fra naustet. Veden som lå ute, ble båret inn. Og vinduene i hytta fikk seg en liten vask.
Hans Jøran Bjørknes gjorde det meste av jobben med tak-skiftingen med hjelp av Steinar Strand for og få platene på plass.
Undertegnede var oppe en dagstur med motorsag og bensin som ble kjøpt inn en fin dag i juli. Det ble også hugget noe ved i august og september.
Hytteutvalget vil også takke saksbehandlerne i Nasjonalparkstyret for rask og god service når vi ber om landingstillatelse og hugst-tillatelse.
Det er kjøpt et vindu og en ny solcelleregulator som ikke er kommet opp enda så det får bli neste hytteutvalgs prosjekt.

For utvalget: Robert Fredheim.

Årsrapport fra Lisjverrivatn

Litlverivasshytten har året 2023 hatt en del besøkende som har sagt at den er ok. Leder for hytten har selv ikke hatt anledning til å gjøre et oppsyn og har derfor besluttet å stole på medlemmer i foreningen.

For utvalget: Emil Andersen

Årsrapport fra Gjerdalshytta

er det skiftet ut alt av pærer til ledlys det er å hengt opp lampe over stuebordet litt pynt er kommet på vegg i form av en orrhane donert av undertegnede det er også bygd ei køyeseng over dobbeltseng å donert madrass av helge Anton Pedersen samt komplettert en del redskap til kjøkkenet for 2024 er det planlagt skifting av front på naustet da det har fått skade fra tidligere år samt att det er for liten åpning i dørhull som gjør att båt må skråstilte for å få inn/ut av naust det er også ønske om å få byttet ut kokebluss da dette er dårlig mot en gasskomfyr ser også på å få satt inn en oppvaskkum ved siden av kjøkkenbenken.

For Utvalget: Torbjørn Jensen

Foto Torbjørn Jensen

Elkem
Salten

(Foto; Fotograf Holst)

Årsmøtesak 6: Saker fra styret

SAK 6a: Kontingent

- Lokalforeningene skal fastsette kontingent hvert år.

Representantskapet har vedtatt følgende kontingentsatser for 2024:

Kategori	Sentralt	Region	Forening	Totalt
Hovedmedlemskap med Jakt & Fiske – lav	644	97	49	790
Hovedmedlemskap med Jakt & Fiske – middels	644	98	138	880
Hovedmedlemskap med Jakt & Fiske – høy	644	97	229	970
Barne- og ungdomsmedlemskap med Jakt & Fiske	333	53	54	440
Barne- og ungdomsmedlemskap uten Jakt & Fiske	191	54	55	300
Pensjonist/uføremedlemskap med Jakt & Fiske	464	92	54	610
Ektefelle/samboermedlemskap uten Jakt & Fiske	198	87	55	340
Sidemedlemskap uten Jakt & Fiske	197	25	208	430
Æresmedlemskap	335			335
Direktemedlemskap med Jakt & Fiske	875			875
Familiemedlemskap	850	125	240	1 215

Kontingent for 2024 (lokallagsandel) ble bestemt til LAV på årsmøtet i mars 2023.

Årsmøtet skal fastsette om lokalforeningen skal ha LAV, MIDDELS eller HØY sats for år 2025.

SAK 6b: Forslag nye hytteregler

Ved forrige årsmøte ble tilgangen til foreningshyttene tatt opp i egen sak 7A «Foreningshyttene for hvem». Årsmøtet fattet følgende vedtak:

«Det lages fra styret et saksframlegg om nøkler, ettersyn, bruk av Inatur, hvordan skal utleie organiseres i Fauske & Sørfold JFF til årsmøte 2023»

Hytteutvalgene har i felleskap utarbeidet et forslag til hytteregler som baseres seg på at medlemmer av FSJFF skal ha fortrinnsrett til hyttene og skal ha bedre tilgang til hyttene enn ikke-medlemmer. Pris-differensiering mellom medlemmer FSJFF/ikke-medlemmer foreslås videreført. Forslag til nye vedtekter følger under:

§1

Hyttene kan leies av alle, men medlemmer av FSJFF har fortrinnsrett jfr. § 4, 5, 6, 7 og 8. For å kunne utøve fortrinnsretten kreves medlemskap i foreningen. Det er kun medlemmer av FSJFF som får 50% rabatt av ordinær leiepris ved leie av hytte eller båter.

§2

Den som først bestiller leie en gitt periode blir tildelt den aktuelle hytte/båt. Hytteleie kan bestilles fra 1. januar aktuelt år. Foreningens medlemmer har fortrinnsrett og kan innen 15. mai bestille hytteleie for perioden 1. juni til og med 31. august med de unntak som følger §6, §7 og §8 (ønsket leieperiode sendes til mailadresse; hytteleie@fsjff.no).
1. juni legges hyttene ut for åpent utleie på Inatur og medlemmer av foreningen likestilles da med ikke-medlemmer. Betaling for leie gjennomføres ved bestilling. Avbestilling er i utgangspunktet ikke mulig bortsett fra ved spesielle tilfeller.

§3

Leietiden er maksimalt 7 dager sammenhengende. Leieforholdet kan forlenges etter avtale med hytteutvalgets leder. Leietaker kan ikke framleie hytten. jfr §6, §7 og §8.
Hytta må være klargjort for skifte av leietakere senest kl. 16.00 avreisedagen. Leietaker er ansvarlig for å forlate hytte / båt / naust ren og ryddig til neste leietaker. Eventuelle feil og mangler skal rapporteres umiddelbart til hytte-ansvarlig pr mail eller telefon. Det er pliktig å fylle ut rapporteringsskjema via link på Inatur.

§4

Fritakelse for leieavgift ved f.eks. dugnad innvilges av hytteutvalgets leder. Hytteansvarlige innvilges inntil 6 dager pr år for å gjennomføre nødvendig arbeid ved hytten. Den enkelte hytteansvarlige er selv ansvarlig for å sette planlagte datoer for vedlikehold innen utleie åpnes på Inatur 1. juni inneværende år (ønsket leieperiode sendes til mailadresse; hytteleie@fsjff.no.

Vedlikehold skal skje utenom høysesong for utleie i den grad dette er mulig. Ved ekstraordinære behov kan hytteutvalgets leder innvilge ytterligere leieavgiftsfrie dager.

§5

Når det anses som nødvendig i forbindelse med foreningens arbeide, kan styret stanse utleie og disponere hyttene i et bestemt tidsrom.

§6

I tiden 9. september til 24. september gjelder følgende regler:
Hytten disponeres av foreningens medlemmer i perioden 9. – 24. september hvert år.
Perioden inndeles i tre; 9/9-14/9, 14/9-19/9 og 19/9-24/9. Hytta må være klargjort for skifte av leietakere senest kl. 16.00 avreisedagen.
Ønske om leie av hytte i en av de nevnte tidsperioder meldes skriftlig til styret innen 20. August. Søkere kan maksimalt søke på to hytter med angitt 1. og 2. prioritet. Tildeling skjer etter loddtrekning blant søkerne innen 23. august.
Kun et medlem blir tildelt den ønskede hytte, vedkommende selv kan bestemme hvem som skal være med.
Er det flere søkere til en hytte må vedkommende som disponerte hytta foregående sesong og samme periode holdes utenfor årets trekning.
Minsteleien er for 5 – fem – døgn etter gjeldende døgnleie for vedkommende hytte. Leien skal betales senest 1. september pr vipps/faktura. Dersom hytteleie ikke er betalt innen fristen vil hytten stilles disponibel for reserve eller alternativt andre medlemmer.
Disse reglene kommer også til anvendelse i forbindelse med båtleie i samme periode. For øvrig gjelder §1 og §3 siste setning.
Dersom det ikke er søkere på hyttene legges hytte og båt ut for åpen utleie på Inatur etter at trekning og annonsering er gjennomført.

§7

Medlemmer av FSJFF har fortrinnsrett til leie av hyttene Gjerdalshytta og Røyrvassnaustet i perioden 24. september til 31. oktober i forbindelse med elgjakt. Innen 30. juni skal elgjaktlaget gi beskjed til styret i FSJFF om hvilke perioder jaktlaget ønsker å benytte hytten. Øvrig utleie av hytten skjer på ordinær måte. Hyttene fristilles til ordinær utleie når elgjakten er over eller i perioder hvor det ikke foregår aktiv jakt.

§8

Hytten disponeres av foreningens medlemmer i perioden fredag før palmesøndag til 2. påskedag hvert år. Ved påskeutleie for perioden fredag før palmesøndag til 2. påskedag gjelder følgende regler:
Perioden deles i 2;

1. *Fra fredag før palmesøndag til onsdag før skjærtorsdag*
2. *Fra onsdag før skjærtorsdag til 2. påskedag.*

Byttedag er onsdag før skjærtorsdag senest kl. 16.00
Ønske om leie av hytte i en av de nevnte tidsperioder meldes skriftlig til styret innen 3 uker før palmesøndag. Søkere kan maksimalt søke på to hytter med angitt 1. og 2. prioritet.
Tildeling skjer etter loddtrekning blant søkerne innen 4 dager etter søknadsfristens utløp. Kun et medlem blir tildelt den ønskede hytte og vedkommende kan selv bestemme hvem som eventuelt skal være med.
Er det flere søkere til en hytte, må vedkommende som disponerte hytta foregående sesong holdes utenom ved årets trekning.
Minsteleien er for 5 – fem – døgn etter gjeldende døgnleie for vedkommende hytte. Leien skal betales senest 1 uke før palmesøndag pr vipps/faktura. Dersom hytteleie ikke er betalt innen fristen vil hytten stilles disponibel for reserve eller alternativt andre medlemmer. For øvrig gjelder §1 og 3.
Dersom det ikke er søkere på hyttene legges hytte og båt ut for åpen utleie på Inatur etter at trekning og annonsering er gjennomført.

Fin fangst på isen (Foto; Lars-Magnus Kvamme)

SAK 6c: Forslag verv Webansvarlig

Utviklingen med bruk av sosiale media for informasjon og diskusjon blir stadig viktigere. For at foreningen skal henge med på dette, samt jevnlig oppdatering av FSJFFs nettside under NJFF-paraplyen, foreslår styret at det oppnevnes en egen Webansvarlig. Styret foreslår at personen velges for 2 år på lik linje med andre utvalg.

SAK 6d: Utbedring av kjøkken

Det har i året 2023 vært diskutert utleie av lokalet i andre etasje og utleiepriser. Og med skytesimulator oppe og går, er det muligheter for utleie av lokalet i andre etasje. I den forbindelse foreslår leder at eiendomsutvalg og økonomiutvalg ser på muligheten til å oppgradere kjøkkenet for å få det i hensiktsmessig stand for utleie. Om årsmøtet ønsker en annen organisering av arbeidet, kan det velges en arbeidsgruppe fra medlemmene som arbeider fram et forslag for styret om oppgradering av kjøkkenet.
Årsmøtet inviteres til å komme med innspill i saken som utvalgene eventuelt en arbeidsgruppe kan ta med seg.

SAK 6e: Jegerprøvekurs og instruktører

Det er muntlig meldt inn sak om betaling av instruktører fra egen forening til jegerprøvekurs.
Bakgrunnen er at vi har måtte se oss nødt til å leie inn ekstern instruktør i 2023 da vi ved avtalt dato ikke hadde egne medlemmer som kunne være instruktør. Det er nå tre medlemmer som er i gang med utdanning til instruktør til jegerprøven. De får betalt utdanningen av foreningen og har i avtalen bundet seg til å ha 1-2 kurs i kalenderåret for foreningen som en del av dugnaden vi alle bidrar med hver på vår måte. De tre som nå tar utdanning var selv enige i avtalen om betalt utdanning og å avholde 1-2 jegerprøvekurs uten betaling.
I løpet av 2023 meldte det seg inn et støttemedlem med utdanningen instruktør. Det ble i 2024 prøvd å engasjere dette medlemmet som instruktør for 2024, men det ble da stilt spørsmålstegn ved at medlemmer ikke fikk betalt for å holde kurs i jegerprøven. Dette ble tatt opp i styret og styret holdt fast på avtalen som ble inngått med de som tok utdanningen dekt av foreningen. Medlemmet ønsket da ikke å stille som instruktør før årsmøtet har fått framlagt sak og gjort vedtak på hvordan det skal være framover.

Det har medført at for vår 2024 har vi på nytt måtte leie inn betalt instruktør fra annen forening for å avholde planlagt jegerprøvekurs med 25 deltakere og 15 deltakere på venteliste.
Leder ønsker at årsmøtet tar stilling til om instruktører med betalt utdanning fra foreningen skal få betalt for å avholde jegerprøvekurs, eller om de skal kunne avholde 1-2 kurs i kalenderåret for foreningen.

SAK 6f: Foreningens æresmedlemmer

Foreningen har følgende æresmedlemmer:

Per Gunnar Andersen
Tove L Andersen
Alf Brandsæther
John Åge Hansen
Ole Steinbakk

Det er ikke kommet inn forslag om utnevning av nye æresmedlemmer

SAK 7a – Eget utvalg for skytesimulator

Det foreslås opprettet et eget utvalg for administrering av Simway skytesimulator. Dette for å unngå at belastningen blir for stor på Elgbaneutvalget og Leirduebaneutvalget. Alle tre utvalgene vil likevel samarbeide om skyteaktiviteten.

Elgbaneutvalget v/ Svein Gunnar Albrigtsen

Årsmøtesak 9: Valg

Styret og tillitsvalgte for 2023

Leder	Rita Rønnebu	På valg i 2025
Nestleder	Tor Asbjørn Næstby	På valg i 2024
Sekretær	Christian Utheim	På valg i 2025
Kasserer	Beate Breivik	På valg i 2024
Studieleder	Ann Katrin Kristensen	På valg i 2025
Hytteformann	Emil Andersen	På valg i 2025
Ungdomsutvalg	Håkon Nystabakk	På valg i 2025
Varamedlem	Magnus Krane	På valg i 2025
Varamedlem	Tore Brunstad	På valg i 2025

Kvinnekontakt

Leder	Jørgi Andersen	På valg i 2024
Vara	Caroline Rørvik-Jensen	På valg i 2024

Elgbaneutvalg

Leder	Tor Arve Pedersen	På valg i 2024
	Svein-Gunnar Albrigtsen	På valg i 2025
	Bjørn Helge Henriksen	På valg i 2024
	Hans Jørgen Kamfjord	På valg i 2025

Redaksjonsutvalg

Leder	Lars Magnus Kvamme	På valg i 2024

Økonomiutvalg

Leder	Beate Breivik	På valg i 2024
	Svein Gunnar Albrigtsen	På valg i 2024
	Marit Anita Westgård	På valg i 2025

Ungdomsutvalg

Leder	Håkon Helgesen	På valg i 2024
	Håkon Nystadbakk	På valg i 2025
	Simen Zahlsen	På valg i 2024

Leirduebaneutvalg

Leder	Kai Ivan Andersen	På valg i 2024
	Øyvind Bjørknes	På valg i 2025
	Per Øyvind Larsen	På valg i 2025
	Tor Asbjørn Næstby	På valg i 2025
	Dag Rønnebu	På valg i 2024

Jaktutvalget

Leder	Lars Magnus Kvamme	På valg i 2025
	Jon Meisfjord	På valg i 2024
	Alf Kr. Brandsæther	På valg i 2024

Smårovviltutvalg

Leder	Lars Magnus Kvamme	På valg i 2024
	Elias Jakobsen	På valg i 2024
	Øystein Olsen	På valg i 2025
	Are Ona Jakobsen	På valg i 2025

Eiendomsutvalg

Leder	Bjørn Helge Henriksen	På valg i 2025
	Oddbjørn Strømhaug	På valg i 2024
	Hans Jørgen Kamfjord	På valg i 2025
	Rigmor Anita Olufsen	På valg i 2025

Valgkomité

Leder	Steffan Brunstad	På valg i 2025
	Anita Helgesen	På valg i 2025
	Evelyn O. Nordbergsen	På valg i 2025

Revisorer

Leder	Tor Kato Rugås	På valg i 2024
	Tommy Andre Pedersen	På valg i 2024

Funksjonstid 1 år: Hytteutvalg:

Gjerdalshytta

Leder	**Torbjørn Jensen**
	Emil Andersen
	Joakim Helgesen

Storskoghytta

Leder	**Robert Fredheim**
	Steinar Strand

Olavsbu

Leder	**Andreas Bjørknes**
	Øyvind Bjørknes
	Bjørn Inge Dervola
	Lars Magnus Kvamme

Litlverivasshytta

Leder	**Emil Andersen**

Veiskibu

Leder	**Jon Meisfjord**
	Roar Åsbakk

Røyrvassnaustet

Leder	**Torbjørn Jensen**
	Tommy Pedersen
	Oddbjørn Strømhaug

Veikdalsnaustet

Leder	**Torbjørn Jensen**
	Tommy Pedersen
	Bjørn Reidar Einskau

Representanter til årsmøtet i NJFF Nordland

Velges på årsmøtet

Saltentakst AS utfører: tilstandsrapporter, lånetakster, e-takseringer, skadetakster, næringstakster, tomtetakster og verditakster. Vi tilbyr også takster for nedlagt landbrukseiendommer, skog og jord.

Postboks 30, 8226 Straumen
Mobil: +47 940 940 80
Mail: post@saltentakst.no
www.saltentakst.no
Orgnr 920 825 540

Foreningens hytter og båter

Utleiere

1. Veiski
2. Lisjverrivasshytta
3. Storskoghytta
4. Olavsbu
5. Gjerdalshytta
6. Båt og garn i Lisjverrivatn
7. Naust og båt i Røyrvatn
8. Båt og garn i Storskogvatn
9. Båt og garn i Veiskivatn
10. Båt i Sølvskarvatn
11. 2 kanoer og 1 lavvo

Informasjon om leie av hytter, båter og naust, kanoer og lavvo finner du på nettsidene til foreningen.

Nøklene utleveres mot til enhver tid gjeldende betalingsmåte.
Medlemspris mot gyldig medlemskort.
Medlemmer har fortrinnsrett til leie av hytter, båter og naust, samt lavvo og kanoer, forutsatt at tidsfristen er overholdt.

Priser

Døgnpris leie av hytte: 250,- for medlem. 500,- for ikke-medlem.
Døgnleie Naust Røyrvatn og Veikvatn: 175,- for medlemmer. 350,- for ikke-medlem.

Båt og garn i Storskogvatn, Veiskivatn og Lisjverrivatn:
Kr 100,- pr. døgn for medlemmer.
Kr 200,- for ikke-medlemmer.

Leie av båt i Røyrvatn: 100,- for medlem. 200,- for ikke-medlem
Leie av båt i Sølvskar: 100,- for medlem. 200,- for ikke-medlem
Leie av kano/ lavvo: 100,- for medlem. 200,- for ikke-medlem

Hyttene er bra utstyrt med kjøkkenutstyr og kokemuligheter. Bl.a. er alle hyttene utstyrt med propan kokeapparater og gassflasker.

HUSK AT VEDEN PÅ HYTTENE IKKE ER TIL BÅLBRENNING!
Det henvises for øvrig til foreningens nettsider for oppdatert info om leiemuligheter og priser:
https://www.njff.no/nordland/fauskeogsorfold

SISO Energi AS

SKS

Jegerprøveinstruktører/nye jegere

NJFF-Nordland arrangerer hvert år kurs for nye jegere. Det være seg elgjaktkurs, rådyrjaktkurs, småviltjaktkurs, gåsejaktkurs og harejaktkurs.
Vi ber jegerprøveinstruktørene ta dette budskapet med seg når de holder kurs. For nye utøvere er disse kursene en fin måte å komme i gang på. På kursene våre blir deltakerne veiledet ute i felt. De får også en teoretisk gjennomgang om jakta og viltet det jaktes på.
Viser til NJFF-Nordlands e-post: nordland@njff.no, mob. 941 72 727 eller kalender på nettsidene: http://www.njff.no/nordland

Finneid Sveiseverksted AS
– så det holder

Skytesimulator SimWay Hunt

FSJFF har investert i en skytesimulator som er installert i huset vårt på Jordbru. Simulatoren er ment som et tilbud for å bedre skyteferdighetene og som et hyggelig samlingspunkt for medlemmene våre.

Skytesimulatoren er fra den svenske leverandøren SimWay, og er en god og realistisk simulator for å trene og bedre skyteferdighetene. Skytingen foregår mot en stor skjerm med våpen påmontert sensorer. Man kan trene på forskjellige jaktsituasjoner eller f.eks. lerduer, og etter skuddene får man se på skjermen hvor man traff og hvordan man førte våpenet i situasjonen.

(Alle foto: Hans Jørgen Kamfjord)

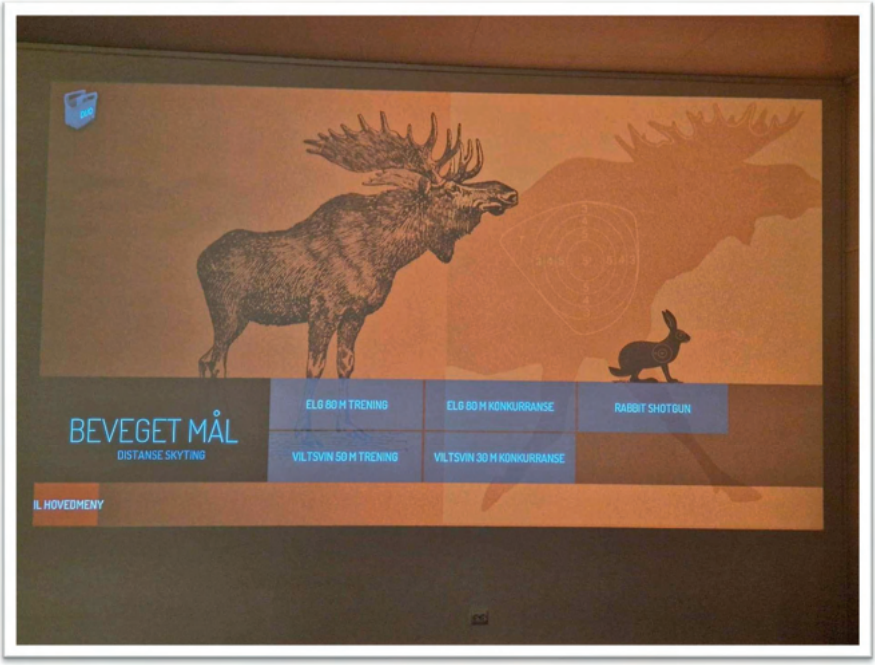
BEVEGET MÅL
DISTANSE SKYTING
ELG 80 M TRENING
ELG 80 M KONKURRANSE
RABBIT SHOTGUN
VILTSVIN 50 M TRENING
VILTSVIN 30 M KONKURRANSE
IL HOVEDMENY

MSTART
VSLUTT
OMSTART
SKIP CALIB.
3

SALTEN ENTREPRENØR & EIENDOM AS

Entreprenøren som har ALT !

Salten Entreprenør & Eiendom tar alt av grave- og transport-oppdrag. Selskapets datterselskap er Nordland Bygg AS og Salten Pukk og Grus AS.

NORDLAND BYGG AS

PUKK & GRUS AS

Sørfold Industriområde
Valjordveien 13
8226 Straumen
Mobil: +47 477 19655
Epost: post@saltene.no

Kunngjøringer

(Årsmøtet i mars 2024 kan vedta endringer i hyttereglene som er beskrevet under)

Hytte til påske?

Påskeutleie for perioden fredag før palmesøndag til 2. påskedag gjelder følgende regler:
Perioden deles i to;

- Fra fredag før palmesøndag til onsdag før skjærtorsdag.
- Fra onsdag før skjærtorsdag til 2. påskedag.

Byttedag er onsdag før skjærtorsdag senest klokken 16.00.
Ønske om leie av hytte i en av de nevnte tidsperioder meldes på epost til mail@fsjff.no innen 3 uker før palmesøndag.
Tildeling skjer etter loddtrekning blant søkerne innen 4 dager etter søknadsfristens utløp.
Kun ett medlem blir tildelt den ønskede hytte, og vedkommende kan selv bestemme hvem som eventuelt skal være med. Er det flere søkere til en hytte, må vedkommende som disponerte hytta gjeldende periode foregående sesong holdes utenfor ved årets trekning.
Minsteleien er for 5 – fem – døgn etter gjeldende døgnleie for vedkommende hytte. Leien betales ved avhenting av nøkler.

Hytte til høstjakta?

I tidsrommet 9. september t.o.m. 29. september er det fastsatt 4 leieperioder: 9/9 - 14/9, 14/9 - 19/9, 19/9 -24/9 og 24/9 - 29/9. Hyttene blir tildelt ved loddtrekning etter skriftlig søknad.
Den som ønsker å leie hytte i en av disse periodene, sender søknad på epost til mail@fsjff.no innen 20. august.
Tildeling skjer etter loddtrekning innen 23. august.
Kun ett medlem blir tildelt den ønskede hytte, og vedkommende kan selv bestemme hvem som eventuelt skal være med. Er det flere søkere til en hytte må vedkommende som disponerte hytta samme periode foregående sesong holdes utenfor årets trekning.
Minsteleien er for 5 – fem- døgn etter gjeldende døgnleie for vedkommende hytte. Leien betales ved avhenting av nøkler. Disse reglene kommer også til anvendelse i forbindelse med båtleie i samme periode.

Ytterligere opplysninger om hyttene finnes på nettsidene til foreningen.

En velfortjent pust i bakken (Foto: Lars-Magnus Kvamme)

Årets gratulasjoner

50 år

Tore Fauli
Vidar Hilling
Lena Cathrin Hansen
Pia Beate Kosmo
Lars Gøran Olsen
Georg Skog
Kristian Lundeng Post
Frank Jørgensen
Marita Einarsen
Gøran Mikalsen

60 år

Jim Roger Ingvaldsen
Roy Helskog
Thor Even Sørensen
Per Ivar Østensen
Tove Bergquist
Kjell Larsen
Roy Larsen

70 år

Bill Hultmann
Ivar Aanerød
Thor Olsen
Bror Sture Jakobsen
Odd Hasselberg
Arnfinn Hansen
Rolf Arne Tønseth

75 år

Jan Inge Tvedt
Eirik Sommerseth

80 år

Dagfinn Alstadsæther
Egil Revhaug
Tove Andersen
Arild Kristiansen

Trykk: FREM Bodø